青島時報

中華郵政特准掛號立券特別優益寄遞之報紙

社址蘭山路八號 電話三三五五號 郵政信箱一四三號

第三千九百八十二號

◁今日出三大張▷

登記證 中宣會中字壹肆肆貳號 內政部警字陸貳捌號

電報掛號二五一四號

中華民國十三年九月一日發行

印刷所蘭山路醒民印刷局

本報價目

本埠	外埠
零售每份大洋四分 每月大洋一元 半年五元四角 全年十元	每月大洋一元二角 半年六元六角 全年十二元四角

廣告價目

普通	特別
△每英寸每日五角每月三元 △全面每月二百元每日五十元 △半面每月一百元每日三十元 △長期廣告面議	△每英寸每日一元每月五元 △全面每月四百元每日七十元 △半面二百元每日四十元

交通銀行添辦便期儲蓄存欵兩種

（一）整存便期整付

（二）零存便期整付

利息比活期優厚 存取比定期便利

自七月一日起總分支行同時收存詳章備索

金城銀行

◎資本七百萬元

◎公積金三百四十二萬元

商業部 辦理存款放款匯兌代客買賣公債庫券及一切商業銀行業務

儲蓄部 專營各種存款如活期存款存洋一元即可開戶備有禮券滿期六月即可生利會計獨立責任無限

倉庫部 代客堆存貨物棧租低廉押款便利

總行 上海江西路

分行 南京 天津 漢口 大連 北平 鄭州 蘇州 武昌 哈爾濱 開封 定縣 潼關 石家莊 長沙 常熟 新浦 南通州

青島分行 河南路十七號

電話 經理室五一八〇 營業室三七三八 匯兌室五四〇二 倉庫部五四〇一

△儲蓄章程函索即寄▽

中央儲蓄會

生財大道

生財之大道莫善於儲蓄日積月累即可達致富之目的本會奉 國府特許設立基金充厚保障穩固會計完全獨立以提倡節儉鼓勵儲蓄爲宗旨總計在儲蓄期內抽籤給彩共有一百八十次之多特彩二萬五千元另有頭二三四彩十個及附彩末彩甚多目前號數尚少中彩極易

儲蓄期滿除全數還本外另給優厚之紅利此項紅利基金按年滋生複息且中途退會未給之紅利亦併入生息故紅利一項其數極爲可觀由此以觀凡在本會儲蓄者按月有中彩機會可以立刻致富即使不能抽中巨彩期滿時本利兼收此種儲蓄誠爲生財之大道

第五期抽籤即將於八月十五日在上海市商會公開舉行流光如駛轉瞬即屆致富機會幸勿錯過

中央儲蓄會青島分會

會址：中國銀行正樓

電話：六七七七

備有詳章 承索即寄

甲種到了 共益獎券

▲大獎常臨▼ ▲財臨旺地▼

快開頭獎了 頭獎壹萬圓

△每張貳元分條二角

△八月五日天津開獎

各種獎券分銷 青島北平路 天合益錢莊 函購加寄費一角三分

本市北平路天合益錢莊售出第三期乙種共益券頭獎誌禧04714爲天津路雙盛館王懷孔元兆月二人得如購從速逢開必仲下期券現在已到

◀總經銷▶ ◆天津◆ 大陸實業公司

戒煙解毒 補體聖藥

賜保蛋黃素 與 維他賜保命 SPERMIN-LECITIN

同爲戒煙不可少之良劑

蛋黃素戒烟可以補充戒烟而損失之類脂素使戒者減少痛苦賜保命戒烟可以使新陳代謝作用旺盛生一種有力之效能令本廠新出之賜保命蛋黃素併合二者爲一相得益彰可謂戒烟藥之美備者且無習慣性無副作用故戒烟醫院爭相採用本品分注射劑及錠劑二種注射劑每日用一至三安瓿藥糖果尤甘芳可口且因製法之精到故決不敗胃每日吹二至六次每次吹一至六塊均視癮之輕重而定又本品之蛋黃素完全由新鮮雞卵採取故其滋補之力尤著

各處藥房均有出售

上海馬斯南路廿號 信誼化學製藥廠監製

正昌木號壽器部啓事

本號開設上海南市三泰碼頭自運閩省建木安徽婺源圓心血板材料專做高等壽器兼聘名貴藝匠油漆雕刻極盡精美現由上海分此開設濰縣路南首如荷參觀無任歡迎

本號主人謹白

山東建埝委員會第十次招標廣告

本會現須在永利場石家廟（距霑化縣城四十餘里）建築房屋活籬及鹽坨刺鉛絲柵欄工程定於八月十日在濟南小緯二路本會開標凡願承辦者可於開標前向本會或青島陵縣支路二號工程處繳納印刷費領取圖說標單如期投價可也

爲神農黃帝接創造之命脈 爲中國醫藥世界之壁壘 爲中西醫藥建堅固之橋梁 爲世界人類開長生之坦道

國醫讀本 八種

本書第一種中醫系統學。第二種內經讀本。第三種難經讀本。第四種傷寒讀本。第五種金匱讀本。第六種飲片新參。第七種本草經新註。第八種分類方劑。採整個生理病理之祕密。集古今醫療之大成。全書搆成連環式。得此一編。抵讀新舊叢書萬卷。楷印附圖。布面精裝。售價十二元。預約國幣六元。在江浙等地。已于六月底截止。青地寬展以半月爲限。已出一六七三種。定者直接寄書。七月十五日起每月加一元。至八月全書出齊。即售實價。函索凡例。附郵二分。

發行處杭州東坡路七弄三號王一仁醫寓

預約處上海三馬路望平街東首千頃堂書局 上海西門內石皮弄國醫學會 杭州保佑坊大陸銀行趙子厚君 青島大陸銀行張小魯君

服裝專家

青島綢緞服裝公司

本公司不惜重資聘請上海高等技師裁製男女時新服裝兼售化妝品童裝游泳衣及婦女飾品等開幕以來定製普通旗袍奉送縫工茲以大贈賣期滿由今日起特將夏令各貨一律廉售以答惠顧之雅意

△標準禮服料▽ 各色女式衣料 價低廉 縫工考究

美亞出品『永而明』不退色男袍料每件七元四角起

高尚純羊毛游泳衣每件二元四角半起贈送香水精

犧牲品

生亞老牌大號花露水廉售每瓶二角半

地址：中山路一零三號

電話：六八二八號

多年老友

老牌品海

牌子最老 品質最好

膾炙人口四十餘年

桂軍東下部隊已由梧州直趨都城
林翼中區芳浦由港入桂活動
陳濟棠寓連日舉行秘密會議
全桂軍運異常忙迫又由國外運到大批軍用品

上海三十日專電　港電，李白對軍事佈置，至為急劇，前傳派員北上，純為緩兵計，刻下南甯無日不開軍事會議，全桂軍運異常忙迫，傳又由國外運到軍用運輸車一百五十餘輛，各種軍實，分發各軍使用云云，李白決向南路找尋出口海道，令一部軍隊開欽廉高雷等屬，一方面又派遣部隊，向羅定推進，直趨兩陽，東下部隊已由梧直趨都城。

上海三十日電　香港電，林翼中區芳浦，確已乘霞飛將軍輪赴西貢，轉海防入桂，事前曾與陳濟棠密商，連日陳濟棠寓有祕密會議，陳維周連日購西貢紙幣，分遣爪牙赴海防入桂並密赴南路圖活動。

中央社南京三十日電　黃慕松刻尚留牯，對粵省施政方針，尚須晉謁蔣院長請示，黃頃電京稱，定日內返京，辦理交代後，即赴粵履新，蒙藏委會現正趕辦交代事實，據趙丕廉語記者，新任林雲陔委員長何日來京，尚無確訊，僅據報載，林俟粵省府交卸後，即北上，本人深盼林委員長早日來京，主持一切，俾會務有所遵循，又新任粵省委兼建設廳長劉維熾，亦定日內由廬返京，辦理交代，再赴粵履新。

中央社上海三十日電　唐紹儀仍住上海療養院，定月初由諸昌年唐榴伴同赴廬，

中央社上海三十日電　滬市總工會三十日電李白，促彼等悔悟，撤兵入桂，北上就職。

中央社西安三十日電　新任粵民廳長現任陝保安處長王應榆談，俟奉到中央任命，即轉京請示，再赴粵履新，行期約在八月初。

何應欽歡宴離粵空軍人員演說全文

中央社南京三十日電　軍政部長何應欽，今晚七時在勵志社歡宴粵空軍北來人員。席間何部長致詞歡迎，茲錄原詞於後，諸位同志，今日得在此地與諸位見面，覺得非常欣幸，我所認為欣幸的，不是因為與諸位千里暌隔，一朝遂得一堂聚首，握手言歡，而是覺得在這次兩粵事變當中，諸位均能不辭艱險，脫離黑暗混沌的環境，毅然決然一齊來到中央，擁護國家統一，服從政府命令，以身作則，為天下倡，這種純潔的精神，高尚的人格，磊落光明的行動，不僅足為我空軍軍人的模範，實亦足為我全國軍人的模範，這一點是我個人，認為非常欣幸的，這些年來，我國軍人，大多數在思想和學術技能方面，都有極長足的進步，但其中也有最少數的人，或尚以為軍隊是個人的工具，擁兵愈多，野心愈大，到了私欲戰過理智的時候，便不顧一切的輕舉妄動，以國家作孤注，視民命如鴻毛，犧牲多數人的權利，以換取其個人的榮華富貴，這種思想行動，若不根本打破，則雖有大多數人的努力奮鬥，其亦將等於零，此次空軍諸同志，首先打破地域及人的觀念，認請國家所處的環境，知道空軍是國家軍隊的一部份，應該竭力培養愛護，留供國家異日的驅策，不能聽從任何個人指使，來作禍國殃民的勾當，其認識的清楚，行動的敏捷，精神的偉大，實足使國內少數不肖軍人膽戰心寒，無法再繼續其錯誤的舉動，今日世界各國空軍發達已有一日千里之勢，我國空軍猶在萌芽時代，與列強比較，實覺瞠乎其後，然以諸同志公忠為國之精神，從此在中央統一編組訓練指揮之下，努力精進，日新又新，三五年後，定能迎頭趕上，追蹤列強，充實國防，此則本席今日歡宴之餘，所願與諸同志相勗共勉者也，諸同志遠道惠臨，又值溽暑天氣，長途征程，勤勞可想，謹舉杯酒，聊盡東道之誼，並祝諸位為國努力，身心健康，

蔣接見黃慕松訓示改革粵政

中央社九江三十一日電　牯嶺電話，蔣委員長三十日下午召見粵省主席黃慕松，祕書長岑學呂，建設廳長劉維熾，及廣州市長曾養甫等，對粵政有所訓示，蔣委員長對粵省煙賭兩項深惡痛絕，曾勗諭黃慕松到任後，務必設法禁絕，黃以蒙藏會亟待交代，決於三十一日晨赴潯返京，岑學呂及祕書朱受豫等隨行，又劉維熾定三十日晨赴京辦理交代，聞黃劉等在京事畢，約於下月中旬可同赴粵履新，

中央社廣州三十日電　廣州各界歡迎余總司令回粵大會，今日上午九時在中山紀念堂開會，余因公忙，派李祕書長煦寰出席致詞，訓勉人民要從儉與誠二字做功夫，並望全省同胞協助建設廣東，即席通過一致擁護余總司令議案，李漢魂定三十一日在韶關軍次就六師長職，十師長曾友仁，四軍長黃任寰，今日抵省，

中央社九江三十日電　牯嶺電話　劉紀文，二十九日下午過潯赴京，居正三十一日可乘輪抵牯，葉楚傖三十日午離牯過潯赴京。

黃紹雄昨抵滬赴桂期尚未定

中央社上海三十日電　黃紹雄前赴廬謁蔣院長公畢到京，三十日下午二時一刻來滬，當即赴見徐青甫，黃華表有所指示，黃紹雄赴桂履新期未定，徐青甫三十日晚返杭，

中央社杭州三十日電　據息，黃紹雄將於今明抵滬，與赴滬迎接之徐新甫，黃華表，伍延颺等，面商浙省府交代及赴桂問題，黃將不返浙，

香港三十日電　桂備戰急　擬由全州入湘，某國人千餘名，由越入桂，帮助佈置軍事，港警探尚否認陳濟棠離港。

香港三十日電　江防部二十日加派廣金，海鷗兩艦赴西江，會同執信，仲元兩艦嚴防。

長沙三十日電　湘桂邊境，又趨緊張，桂別動隊近忽出沒永祈等縣，此間當局，二十八日令各縣嚴密防範。

重慶三十日電　駐都勻獨山之桂軍，於二十六日撤回桂境，據某軍事家觀察，謂此時李白絕不能有軍事行動，其突又進兵湘境者，或係討價作用，欲中央給予較優條件耳，此間所聞，中央對桂，仍主政治解決。

中央社南京三十日電　劉紀文，三十日由潯乘輪到京，當晚乘夜車赴滬。

中央社南京三十日電　黃紹雄在牯謁示已畢，二十九日夜到京，三十日晨偕祕書隨從等離京赴滬，聞黃在滬稍留即赴杭。

中央社廣州三十日電　余漢謀，陳誠，定八月一日上午十時，在總部洋花廳招待記者，木雙壩發現桂便衣隊張之英派執信，仲凱二艦　駛封川增防，梧州粵商，紛紛攜谷牟港，梧市商業蕭條，十室九空。

顏甘棠決澈底整頓粵省電政

中央社香港三十日電　新任粵電政局長顏甘棠，由滬乘俄皇后輪三十日晨抵港，即入省履新，據談粵省電政年來均不附中央電政定章施行，全省電局八十餘所，平均竟入不敷出，本人到任後，當澈底整頓，廣州電話有線無線三局，決合併辦理，以符定章，而節靡費，一，利樹宗，陳漢光，二十九日晚由江門返省，警衛軍內部已無問題，利等三十日晨謁余漢謀報告，二，黃埔商埠籌辦處，因羅文幹離職，決辦理結束，

中央社廣州三十日電　凌鴻勛定一日接收粵路南局，粵辦事處主任將由部委派，二，第四路副官處長何形辭職，改由潘應旋接充，何調第六師副師長，三，戴恩賽三十日上午十時，由港抵省，就粵海關監督，四，市商會三十日推鄒殿邦等七人，審查各會員所提改革幣制意見書，

所得稅定九月起徵
所得之計算及報告一律採用陳報方式

南京三十日電　所得稅決九月一日開徵，屆時由國府明令施行，所得之計算及報告，除扣繳者外，一律採用陳報方式，對匿報及虛報之防範，另用抽查方法以調劑之，陳報及繳稅期，擬分為兩期，凡公司行號工廠，其平時採用舊曆者，則定期於三四五月，遵照國曆者，則定期每一年度交替時之七八九月，以適應環境及商人習慣，財部即將草擬中央徵收機關組織法，名稱大致為中央直接稅管理處，尚待確定，將來大約附設財政部內，各省市不擬另設局，即由中央或地方稅務機關兼理，又全國商會呈請先將苛雜廢盡再徵所得稅，據財部表示，年來廢除苛雜，已經相當努力，但欲廢盡苛雜，先俟良稅推行盡力，庶可迎刃而解云，

陳濟棠仍留港　黃植楠今赴歐

中央社香港三十日電　確息，二十八日午由港赴法者，實為林翼中，區芳浦，杜益謙等七人，陳濟棠，陳維周，原決定同行，後以某種關係，臨時中止，接近陳維周者三十日晨仍云，陳維周確亦離港，查係宣傳作用，避免粵人追算舊賬。

中央社香港三十日電　粵前第二師副師長黃植楠三十一日晨由港乘意輪維多利亞號赴歐考察軍事，二，新任粵電政局長顏甘棠三十日晚十時由港乘東安輪入粵履新。

南京三十日廣州電　粵各界歡迎余漢謀回粵大會，三十日晨十時在中山紀念堂舉行，到李伯祥等三千餘人，余因公未到特派李賞代表訓話，該會并發表告民衆書，表示竭誠擁護余救粵救國之主張。

中央社九江三十日電　牯嶺電話，黃慕松二十九三十日迭接余漢謀林雲陔及粵港民衆團體來電歡迎，並促剋日赴粵履新，黃已覆電致謝，並謂摒擋就緒，即南下，

中央社漢口三十日電　劉湘派鄭漢祥赴牯謁蔣，報告川省政情，鄭州抵漢，定三十一日赴潯轉牯，

離粵空軍人員今晚由京到杭

中央社杭州三十日電　離粵之全體空軍人員，決三十一日晚由京到杭，黃光銳已於二十九日午由贛飛杭，此間已由省黨部發起，於粵全體空軍人員到杭後，籌備開盛大歡迎會，杭市人口激增，六月份為五十八萬一千四百餘人，造空前紀錄，浙省府祕書處移交事三十一日可辦竣，惟候正式交替，

中央社南京三十日電　粵空軍人員蔣其炎等百三十餘人，三十日晨八時赴陵園謁陵獻花，並遊覽名勝，午十二時，市黨部市政府假勵志社禮堂聯合歡宴，下午該員等分赴各機關學校參觀，晚七時應軍何歡宴，席間何氏對彼等此次離粵之勇氣與愛護中央之精神，頗多嘉勉，歷一時餘宴畢，蔣等定三十一日晨赴杭遊覽，中央銀行設廣州分行事，現經該行業務國庫兩局副局長周守良李意生正在粵積極籌劃進行，惟將來是否就原有之粵省銀行接收改組，抑另行新設，須待研究，始能決定。

我駐法大使程天放歡宴法政府官員
戴季陶王正廷等亦均被邀　程發表演說

中央社柏林三十日哈瓦斯電　程天放昨晚在大使館舉行宴會，德國來賓到者有國防部長白隆培，國防軍總司令薛克脫，鄒魯等，各界要人多名，中國來賓有戴季陶，王正廷，鄒魯等，席間程大使，白隆培，均發表演說，希望中德友誼愈臻密切，又中國政府近以勳章贈予白隆培，不日當可寄到。

英蘇貸款成立
英以商業借款一千萬鎊貸俄　年息五釐半訂期十年

中央社倫敦廿九日電　英國政府頃已決定以商業借款貸予蘇聯，用以向英國購買貨物，借款數額定為一千萬鎊，訂期十年，年息五釐半，此項決定即將正式公佈，蘇聯政府將製擬方案，俾於今後十二個月中向英國廠家購貨物，政界人士以為借款得告成立乃係英俄兩國在政治上互相接近之朕兆云，證券交易所人士謂，近來國內貿易狀況，蕭條不振，亟應推廣商品，以資補救，故借款成立，確有理由可言，此在銀行界人士則主張借款一部份，當用以償還帝俄時代欠英舊債，此間蘇聯人士謂，該國國外貿易人民委員羅森賀爾資近曾將國外貿易新政策發表宣言，聲明外國貸款及與吾人之策不符者，概當拒絕，今茲借款與吾人之政策適相吻合云。

汎太平洋展覽會
定明年三月召開　切望我參加

中央社卅日東京電　日本現準備於明年三月在名古屋開汎太平洋展覽會，切望中國參加。

時評　軍事領袖應有的覺悟
△讀軍何演詞有感

昨日軍政部長何應欽在歡宴離粵空軍人員席間發表剴切的演說，勉勵空軍人員為國效死，絕對不為野心軍閥作禍國殃民的工具。何氏說：『有少數的人或尚以為軍隊是他個人的工具，擁兵愈多，而野心愈大，到了私慾勝過理智的時候，便不顧一切的輕舉妄動，以國家作孤注，視民命如鴻毛，犧牲多數人的權利，以換取少數人的榮華富貴。』何部長這一段話，實將二十餘年來國事敗壞的主因痛快淋漓的指示出來。我們讀罷之後，頓感莫大的興奮。我們常這樣想：中國的正式軍隊不下二百萬，為什麼不能夠捍禦外侮，反倒坐視國家之瀕於滅亡而不思自拔自救之道呢？其原因，不在下級士兵之不知愛國救國，而在上級軍事領袖之『私慾勝過理智』，不惜殘民以自逞，更不惜認賊作父，以出賣祖國為榮。國家之危殆，乃有今日。今後，我們熱烈的希望：全國軍事領袖澈底覺悟起來，以國家利益為前提，以國民幸福為依歸，革除一切自私自利的觀念，使全國的軍隊完全用到衛國保民的目標上去。大家有勇氣，有本領，斷不容用之於『對內』，而應齊一步伐為垂亡的國家殺出一條生的出路。這樣的領袖，才值得國人表示擁護，才配來統率國家的軍隊！在領袖方面，果能懺前毖後，領導國民趨向光明之路。我們敢信，全國軍民將無不接受領袖的指揮，為政府作有力的後盾。這樣，國家前途的轉機，便可以指日而待！

檢閱軍警團隊
各隊精神煥發成績甚佳　張吉墉代宋哲元

中央社保定三十日電　張吉墉三十日晨六時代宋在東關大教場舉行軍警團隊聯合檢閱，到千餘人，張任閱兵官，高樹勳李顯堂任檢閱指揮官，各要人均到場參觀，各部隊精神煥發，成績極佳，張李高等均分別致辭，勗以廉勤愼誠四字，九時始散。

魯黃河續出險工
韓復榘昨由龍洞返濟

濟南卅日下午十二時電話，今日魯境黃河各游均漲，下游馮王口第二十埽，被大溜衝塌三丈五尺，蝎子灣穆埽即蟄漏水，工情緊急，均經搶護轉穩，又韓復榘今日由龍洞返濟。

代韓商洽要務
郝鵬武篠昨日先後到平　陳覺生在平事畢昨返津　孫桐萱昨晨謁宋

中央社平三十日電　郝鵬武篠，三十日先後由津來平，武篠下車後，即謁宋，郝此來任務不明。

中央社北平三十日電　孫桐萱三十日晨赴武衣庫謁宋哲元，晤談甚久，聞孫此來係代表韓復榘與宋商洽要務，稍留即返濟。

中央社北平三十日電　陳覺生前來平謁宋報告關於滄石路修築問題與津滿鐵事務所接洽經過茲以事畢下午一時返津。

陳肇英返抵閩垣
李世甲赴連江巡視　馬連公路下月完成

中央社福州卅日電　陳肇英三十日午乘中航機由滬抵省，即赴監使署，下午赴省黨部辦公，馬尾要港司令李世甲，三十日率參謀葉心傳等，乘差船赴連江巡察，當晚返馬　三十一日繼赴長樂巡察，建設廳以馬連公路關係海岸交通，特趕速建築，現工程大致告竣，定於月杪與福馬路啣接通車。

七學術團體會議
定下月十七日至廿一日　在清華燕京等大學舉行

中央社北平卅日電　中國科學學社，中國數學會，中國物理學會，中國植物學會，中國地理學會，中國化學會，中國動物學會，七團體聯合會，定八月十七日起，至廿一日止，在平清華燕京及北大舉行，市府卅日訓令社會公安兩局妥為保護照料。

各省冬季農作物產量二次估計
中央農業實驗所發表

中央社南京三十日電　中央農業實驗所茲發表本年各省主要冬季農作物產量二次估計，包含察，綏，甘，甯，青，晉，陝，冀，魯，豫，蘇，浙，皖，贛，閩，鄂，湘，川，滇，黔，粵二十一省，其平均收成，有十足收成者百分之七十，較一次估計為佳，較去年則更佳，計小麥四九八，一一六，〇〇〇市石，大麥一七〇，四八二，〇〇〇市石，豌豆七三，四九八，〇〇〇市石，蠶豆六五，六六，〇〇〇市石，油菜子五〇，一八四，〇〇〇市石，

本年豐收
南昌近郊各區舉行獻穀典禮　農民定八月一日

中央社南昌三十日電　南昌近郊各區本年豐收，為慶祝起見，特定八月一日舉行獻穀典禮，以慶豐年，各區分以嘉禾製定農家住宅飛機等件，是日敬獻，

本年上半年桐油輸出

中央社上海三十日電　國際貿易局息，本年一月至六月，桐油輸出，共值國幣四一，八七一，五一九元，較上年同期幾增一倍。

我旅西僑胞現均無恙
外部接錢泰電告

中央社南京三十日電　西班牙亂事尚未戡平，各國駐使及僑民紛紛遷避，外部近接我駐西公使錢泰電告謂，我在西使館及僑民，現均無恙。

冀建廳長王景儒昨召開防險會議
決議組織沿河防險委員會　王今日視察南北運河

中央社天津三十日電　冀建設廳長王景儒，三十日晨十時在津召集南北運河河務局人員，及沿河各縣長開防險會議，參加者共三十餘人，開會後，首由王報告視察黃河永定河情形，並勗勉工作人員努力工作，繼由出席人員分別提出意見，共同討論，決議組織沿河防險委員會，以期地方政府協同河務機關，共同防險，至午閉幕，據王談，黃河防汛費十一萬元，已撥八萬，餘數正在籌措，其他各縣防險費，已均有的款，渠定三十日及一日分別視察南北運河情形，三日視察子牙河，事畢即返保。

外部司長高宗武
赴滬並無特殊任務

中央社南京三十日電　外部高司長宗武，代表張部長赴滬，訪晤日使川越，交換各項意見，據記者向外部方面探悉，高赴滬係普通訪問，并無特殊任務，報載不確。

國府命令

中央社南京三十日電　國府三十日令，一，第三三軍長徐永昌，第三四軍長楊愛源，另有任用，徐楊均應免本職，此令，二，派王靖國為十九軍長，孫楚為第三三軍長，楊效歐為第三四軍長，此令，三，任命曾養甫為廣州市長，此令，四，任命朱經農為湘省普考委員兼委員長，此令，

颶風繼續前進
粵沿海將受影響
廿四小時內發生大風雨

中央社南京三十日電　中央氣象台息，在太平洋新發現之兩颶風，其一三十日下午已抵時沙呂宋兩島之間，位置為東經一一八度與北緯一八度半，向西北西進行，每小時二十公里，風力強，二十四小時內，粵沿海將受影響，發生大風雨，另一已由菲島東部續向東北推進，其中心在東經一三一度，北緯二零度間情勢不明。

冀全省治安會議
大致籌備竣事
會議日程排定正向宋請示

中央社保定三十日電　冀全省治安會議，大致籌備竣事，議案着重於剿匪防共，清毒清鄉等之鞏固夏防計劃，其他縣政問題，僅附帶討論，大會事務，大部由保安警務兩處主持，大會日程已排定，正向宋請示中。

專科以上畢業生亦准報名
宋令考試處遵辦

中央社北平三十日電　平津保大學畢業生考試處，原定祇招收大學或學院畢業生，宋哲元為廣羅人才起見，令考試處對專科學校畢業生亦准報名，並展長報名日期，現報名者已有五百餘人，以法科為最多。

黃水會
派員視察三省黃河沿岸汽車路

中央社濟南三十日電　黃河水利會派劉慶騶，溫兆楨，王元忠，闞國俊，分別視察修整冀魯豫三省黃河兩岸汽車路，劉氏等日內來濟，與河務局，建設廳接洽進行，

旅俄華工被逐回國
共四零二人昨乘輪抵滬　僑委會將設法遣回原籍

中央社上海三十日電　旅俄華工四零二人，因被驅逐，三十日晨由海參崴乘俄輪北方號返國抵滬，若輩在俄操極痛苦之下等工作，或作小本經營，且有曾參加歐戰者，類皆狼狽不堪，詢其原籍，多冀魯兩省，僑務局將設法遣回，以免流離。

陝國民大會代表限雙十節前產生
公民宣誓登記八月十日前辦竣　候選人限八月廿一日以前選出　彭昭賢嚴令各縣選辦

中央社西安三十日電　一，彭昭賢以陝選舉監督與民廳長名義，嚴令各專員縣長八十日前辦竣公民宣誓登記，三十一日前選定候選人，正式代表限雙十節產生，如逾期未竣者，立即撤職查辦，並發表告民衆書，說明公民宣誓之重要。

陝北公路一年完成　各段正在積極進行

二，陝北公路由兵工修築，定一年完成，邵力子頃接陝北軍政當局電告，綏德至宋家川公路已完成，定八月十日舉行通軍禮，綏德至米脂公路已開工，此後陝北公路已與晉省之汾陽至磧口之鐵路啣接，交通至便，三，該路寶雞至成都之寶蓉段測量隊，定八月一日由西安出發，西展敷軌工程，刻已達郿縣，八月中可通車。

朱紹良仍在蘭坐鎮　關中苦旱慶得甘霖

四，前接各報載濟南廿八日電，謂朱紹良由京往泰安遊覽，據此間得悉，朱氏在蘭坐鎮並督勦赤匪，數月來並未離蘭，五，陝省關中，月來無雨，秋禾與棉花等農作物，望雨至迫，倘再旱數日，棉花即枯死，三十日晨喜大雨，痛快淋漓，萬民歡忭。

中央社漢口三十日電　省會公民登記宣誓，大致就緒，本晚起民衆踴躍參加，定八月二日舉行慶祝省會公民登記宣誓提燈大會。

津海關與商會商定
稽查洋貨出口辦法
設調查班調查走私情形

中央社天津三十日電　津海關對稽查洋貨出口辦法，已與商會商定，自三十日起實行，津海關印就證明表格，送交商會，囑各商洋貨出口須由商會填表證明蓋章後，海關方予放行，

中央社天津三十日電　津海關為調查走私情形，特設調查班，由緝私課長沙波兼任班長，三十日已開始辦公，海關自加緊緝私工作後，每日破獲走私貨物頗多，三十日共有告密者三十餘起，業由調查班派員密查，俟得有實據，即予查抄沒收。

英俄成立海軍協定 英外部昨日宣布

中央社倫敦三十日路透電　據外部宣布駐倫敦蘇俄大使梅斯基，偕參贊與海軍委員，昨在外部與克萊奇爵士，及海軍部官員集議後，已成立英俄海軍協定，據稱該約已達到將一九三六年倫敦三國海軍條約諸原則併入之目的，此項原則規定，彼此豫先通告，每年造船程序，各類軍艦，質的限制，交換造艦分類與標準軍裝之消息。

北庫頁島 延長石油試掘權 日俄交涉迄無進展 太田促請蘇聯考慮

中央社上海三十日電　據同盟社東京電，關於北庫頁島之石油試掘權延長問題，目下由派往莫斯科之民間代表北庫頁石油公司總理左近司政三，與蘇聯代表重工業人民委員會次長盧奚莫伊智，努力交涉之中，惟交涉迄無進展，據大田大使三十日致外務省之公電，太田於二十八日赴外部辭行時，會晤外交人民委會次長斯托莫涅科夫，促蘇聯之考慮云，

西班牙局勢 全無變化 政府軍與叛軍正在布置陣勢 一般人均盼望雙方決一勝負

中央社馬德里二十九日哈瓦斯電　時局情形，本日全無變化，一般人殷待政府軍與叛軍決一勝負，但雙方此際正在佈置陣勢，以備大戰，故全國各地，本日僅有小接觸，並有政府所屬空軍擊落叛軍飛機數架而已，即如巴拉哈士城飛機場，有政府軍飛機多架，曾擊落叛軍飛機七架之多，又在京城阿維拉城附近，有一列車滿載叛軍，正在行駛之際，會遭政府軍飛機擲彈轟炸，南部馬拉加附近，有叛軍飛機一架，爲人民陣綫黨軍所擊落，又加泰魯尼亞自治省空軍司令桑第諾部下各飛機，往寒拉庫薩城擲下傳單，參加張勸令叛兵幡然改圖，相率反正，政府頃已任命貝爾那爾將軍爲索摩山地前敵總指揮，預料此方戰事日內即將發作，至北部奴比斯卡灣一帶局勢，頃據巴薩羅納城無綫電台廣播消息謂，該處沿海各省現已完全在政府軍掌握中，另一消息，浦士柯省叛軍，昨日遭遇敗創之後，現又集中沃耶森村附近一帶，冀向聖輻白利庭安城及巴薩奇港二處施行反攻云。

中央社馬德里三十日路透電　西班牙左派政府與法西斯黨及右派份子間之衝突，其緊張與恐怖情況，今未消滅，現尚不能決定勝利究屬何方，政府雖仍據有數省　馬德里與巴薩羅納及其他較大城鎮之命運，仍在未定之中，政府軍與叛軍刻在距馬德里北三十哩之瓜達拉瑪山地陣綫相持，叛軍近缺乏軍火，現顯已獲有接濟，但該陣綫之叛軍，在人數上仍遜於政府軍，薩拉哥薩城四週，現正在激戰中，其勝負與巴薩羅納大有影響，巴薩羅納大批空軍正投彈轟擊，以圖佔據該要隘。

青島 高福商行
觀海二路二十七號電話四二〇二零
電話購買隨呼隨送

經理烟台光華公司白蘭地葡萄各種美酒味厚價廉各界盡知爲酬主顧雅意買一送一並贈美麗團扇

財旺臨地
天津公益慈善獎券
四獎誌禧
得此號者請速來領
067250
077288
第三期慈善准于八月一日開獎良機祇有一天購可從速每張一元有獨得二萬元希望
本行爲青市總經理
歡迎代銷
本埠各大商店均爲代售

水壓力機器打包所廣告
青島各洋行公司台鑒　敬啓者敝行設有水壓力打包機器一部專門包打「頭髮」「紅麻」「獸皮」「棉紗」「布匹」「棉花」等出口貨品裝包整齊縫紉嚴密工作迅速取費低廉如蒙賜顧無任歡迎
注意（此機器打包每噸體積僅四十立方尺）
青島大利洋行謹啓
蘭山路十號
電話六六二一

青大農場 出售牛羊奶
提倡推廣廉價出售大小牛羊 醫師化驗消毒清潔滋養衛生
電話六三七三號

大連汽船會社廣告 夏季往復客票減價
敬啓者敝行航行上海之定期船每隔一天開行一次其行駛穩速素承各界贊許刻屆夏令往返青滬二埠之旅客日見衆多茲爲酬答惠顧之雅意起見特將一二三等客票自六月起至九月底減價發行各界諸君盍興乎來往復票價列後
青島至上海　上海至青島
一等八十五元　同
二等六十元　同
三等十八元　同
有效期間九十天
大連汽船會社青島支店謹啓

本處經租住宅（暫以全幢或單層爲限）凡欲登記或租賃請至本處接洽概不取費
地址湖南路三十一號
青島市旅客招待處啓
電話六二七九號

浴室招租
啓者敝號在南海路海水浴場有浴室數間室內寬大清潔地點適中距噴水池甚近如有租者請至本號接洽或通電話亦可
南陽路一號電話三〇六五
義信成啓

東華旅社廣告
敬啓者本社在青島天津路二十六號房間寬闊有電鈴又設沐浴間男客者有套兩備房間均各方便陳設衣鏡廚房汽椅鐵床披褥毯絨格外潔淨並設飯店製備筵席便飯以應客便又備汽車數輛送往迎來便利非常車站碼頭俱有櫃夥照應代客報關完稅裝卸車船無不週到凡紳商各界賜顧或常住短寓均隨意便無任歡迎
天津路三十九號
電話二九四六號
本旅社謹啓

介紹國醫
褚亞佗醫士乃鎮江醫學世家經驗宏富於前年來本市懸壺寄寓於聊城路四號凡經先生診治者無不手到春回同仁等深佩先生學識有獨到之處用爲介紹並代訂診例以供先生濟世之素願當亦爲病者所樂聞也
診例
門診上午八時至十二時診金一元
出診下午一時至六時診金二元車資四角
特診診金四元車資六角路遠面議
貧苦施診
診所聊城路四號
介紹人
邢契莘　王時澤　崔士傑　胡家鳳　李琴鶴　儲鎮　袁方喬　劉月鋤
于維廷　丁敬臣　袁道沖　李毓成　戴希彭　宋雨亭　王仰先　徐勉之
孫豐濟　尹樸齋　姚汝鈺　莊叔英　吳君馨　胡筱溪　凌漢　劉筱亭

大仁堂 立愈久淋 白濁丸
完全保好各界證明一准有效
敢稱治淋神藥服用非常簡單愈淋非常速快無論新久白濁下淋尿後淋偏墜腎虛老濁常年不斷用過千方百藥不好洗療注射無效此丸只用一盒立愈奇方奇藥與市上各種成藥確有所不同男婦淋病完全包愈小盒二元大盒四元

大仁堂 婦女破血丹
此藥專治婦女經閉不通數月不見腹中積病左條右塊血聚成癖肚大成形血蠱癆症鬼邪胎病孩死腹內不下一切雜疾隱病凡婦女血水不見之病千方百藥治不好此丹只用一付其病立下重者二付百病化爲血水元氣不傷百試百驗每付三元　單料一元六角

消毒大王一掃丸
此丸效力非常之大凡是男女染毒之症發生軟硬下疳腫痛毒串筋骨痛老毒不清淤毒不淨皮膚瘡症一切新舊毒症漏治不好打針無效即服此丸其毒立從二便消出一掃清完永遠除根每盒二元另有詳章此藥北京各界馳名實有特別效驗

調經止帶丸
一盒保好無效退洋　婦女白帶久而最傷元氣月經因之不調百病因之而生面黃肌瘦飲食無味有時燒冷腰腿痠痛頭暈肚痛赤白帶下之症一盒保好常服延年每付四角每盒二元服法另有詳單

北平張氏保肺丸
潤肺化痰定喘止嗽寬胸順氣立見神効　不論男婦老幼年深日久勞傷咳嗽吐痰代血夜不安眠咳嗽不止一切風寒咳嗽等症服此一付立効三付斷根每服大洋一角

調經養血保眞丹
婦女常服永保平安安胎種子坤中之寶
專治婦女經血不調月經前趕後錯經期腹痛血色不正病塊崩漏白帶下寒流白肚脹墜疼腰酸腿疼兩脇發脹膈悶嘔吐惡心貪涼瘀血成病左條右塊氣短神虛頭暈頭痛四肢酸軟咳嗽痰喘氣血兩虧午後發燒作冷面黃肌瘦不思飲食日輕夜重自汗盜汗身體素弱胎前產後失調作病或姑娘經閉乾血癆症服此丸立服立效一切新舊經血不調百病皆治藥到病除常服此丸調經養血滋陰補虛安胎種子最稱女界寶丹服法另有詳單每付三角半打一元六角一打三元外埠函購加郵二角

開竅耳聾丸
不論男婦老少遠年近日耳聾耳底耳痔耳內蟬鳴有風聲樹聲或因幼小耳底舊根或因槍炮驚傷或因腎虛病後失調一切耳竅不通不靈之病用過中外各藥不好此丸只用一小料即愈小料一元二角半料二元

化癍淨面水
主治酒刺粉刺面生乞瘡雀癍汗癍面皰黑癍積癍黯皆有奇效　臉風霜白癬汗疹皮粗一切面部各種色痣　大瓶五毛小瓶三毛　萬春堂總售處

心胃氣疼丸
不論何種心肝胃痛氣疼胸疼肚疼及胃吐酸胸膈飽脹痛食入即吐積滯痞塊等症多年老病服用此丸解鬱舒肝寬胸順氣痛疼立止凡由肌飽或急氣多得之病三付准好每付二毛一盒六付一元

青島分銷處
太和春：金鄉路　萬春堂：高密路　福海藥房：黃島路　永聚福：博山路　台東鎮威海路泰和堂　曾海藥房：費縣路九十一號
各縣代售
曲阜：毓昌號　坊子：豐記藥房　青州：中西藥房　泰安：普成號　淄川：益華號　周村：同興茂
大仁堂藥房
烟台分銷處：福記銀樓南門大街　外埠函購加郵二角寄信濟南大仁堂
濟南小分銷處：緯六路　博山：慶雲鞋莊稅務街　濰縣：衛生堂東關瓜地市街

明星大戲院

八月二九，三十，卅一，連映三天
疑神疑鬼，草木皆兵，捧腹絕倒
好夢未圓，佳人難得，紅鸞高照，箱屍飛來

佛蘭支通與康拉奈格等合演神秘暗殺詼諧劇

紐約某夕

男的是：初出茅盧的鄉下老曲，不解溫柔，少見多怪！女的是：曾經滄海的摩登姑娘，百般體貼，先縱後擒！

賈克康奈導演偉構

合「大飯店」之雋永風味，「大偵探聶克」之流動情調而爲一！

加演　米高梅珍貴短片

福祿壽大戲院

七月卅一日起連映四天
二十世紀福斯公司之最榮譽出品
當選世界巨片之一
求生不得　求死更難　殘酷慘厲　催人肝胆
比意大利詩人但丁所寫之「地獄篇」還要慘上百倍
大明星華納裴士德空前作
葛羅麗亞史朵式誓演員五千人合演之巨片

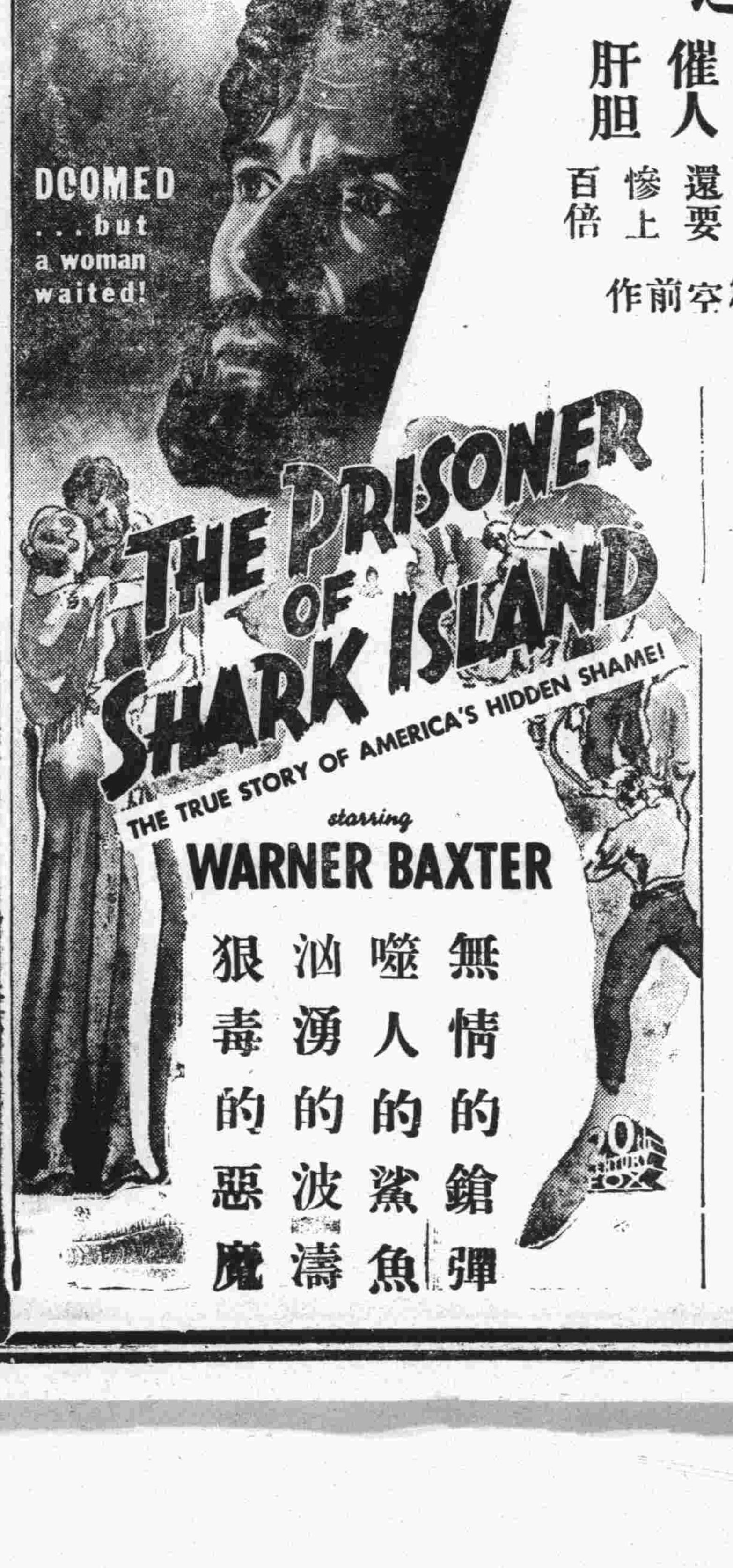

絕島冤痕

祇許惡活，不許好死，身入此門，萬事全休

橫禍飛來，竟成冤讞，嬌妻腸斷，恨哭訴之無門，壯士魂鎖，瘴島沈冤之莫白，身囚荒島，望絕生還，聽怒潮之澎湃，起相思之無窮，臥鐵索之郎當，飽經非人生活，求生不得，求死更難，人間地獄，至斯爲極矣，何期天降疫痢，因禍得福，迅雷疾雨，竟洗沉冤，絕島孤帆，載來幸福，劇情哀豔緊張，允稱絕作。

使萬千人流淚的史藝文歷張緊戟刺豔哀情奇片巨

女人之危險時期

當令妹或令嬡離兒童竹馬之期入荳蔻年華之候又令堂或令閫已至不能再事生育而將走其『下山途徑』之年必須特別注意其血液之情形因爲婦女之需要多量好血於此兩個時期爲最急切蓋當此前後兩期若輩之身體精神均有重大之變易而感到特殊吃力苟無豐富良好血液而爲之助必將百病叢生矣於此君須記憶韋廉士醫生紅色補丸正因其能速生豐富純潔稠紅之血故爲世界各級年齡之婦女所賴以助其經過危險時期之良友也下錄廣東順德羊額蓮洲街何多福堂何殿文君爲其令妹來書即爲證明此世界馳名補血健腦良藥如何有裨於閨女之一例也　何君來書云『舍妹絳薇前肄業於順德中學體氣虛損血虧腦弱終日懨懨欲睡了無歡容復以怠課考不及格愈懷悒悒幸予素知韋廉士醫生紅色補丸爲補血健腦聖品乃購與試服甫罄兩瓶即見神清氣爽面色紅潤服訖半打諸症若失至今不特舊疾蠲除且精神加倍終日研讀毫無倦容此皆韋廉士醫生紅色補丸之所賜舍妹與予均甚感之』

韋廉士醫生紅色補丸統治血虧各症如腦弱體虛胃呆早老神經痛臀尻痛不眠癧疾久病之後身體虛弱以及婦女特症男女咸宜功力可靠　各藥房皆有出售或逕向上海江西路四五一號韋廉士醫生藥局函購每瓶大洋一元五角六瓶八元郵力在內

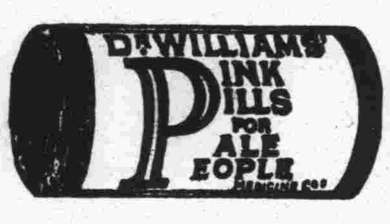

流汗之時　須防傷風咳嗽

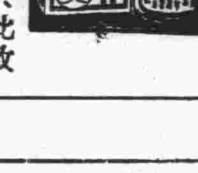

當身體流汗之際不宜遽當風或冷浴應先以乾燥之軟毛巾揩乾其汗漸漸冷却爲佳嘗有多人忽略於此致患傷風咳嗽喉痛氣喘等症防治之法含用韋廉士吸入止咳片數片此片在口溶化即發出芬香滅菌之治療氣體週旋呼吸器全部爲液體固體各藥所不易達韋廉士吸入止咳片所以勝於其他僅僅入胃之咳藥即因藥吞入胃與病源所在地之氣管與肺絕不接觸而韋廉士吸入止咳片則能直接達其治療也是故無論何時君要藥物療治肺喉疾病但常備此片可矣其性和平安全無損男女老少一例適用各藥房均有出售或直向上海江西路四五一號韋廉士醫生藥局購備大瓶每瓶七角五分小瓶六角郵費在內

青島市碼頭運輸管理處添備汽車運送旅客行李通告

查本處行李部專辦碼頭界內裝卸行李事務保管嚴密運送迅速旅客稱便刻以夏季屆臨中西旅客來青避暑者甚多本處爲求運送行李更較敏捷起見特呈准　市政府購備汽車一輛專運碼頭界內外行李以增速率而便利行旅茲將碼頭界外運送辦法通告週知

一、頭碼界外以距大港十二華里之處爲限每件行李收費二角連同界內之一角共計三角
二、汽車運送行李每次至少須二十件不足二十件時以二十件計費
三、每車均由行李部派行李夫兩名隨車裝卸並查點數目旅客亦可派人或親自隨車（以一人爲限）以備海關查詢或檢驗
四、進口行李可由旅客在船上交付行李夫用汽車直運旅客指定地點出口行李可由旅客住所直運碼頭裝船便捷非常
五、旅客如需用碼頭界外行李運送可向本處作業股行李部接洽該部電話第六八五零號或在船上向行李部職員接洽均可

本廠鐘牌化學救火粉發明人于捷三本十餘年之悉心研究百餘次之實地試驗始告成功業於民國二十二年二月間呈請實業部註冊准予設廠專銷並先後呈准河北山東山西北平天津上海各省市政府公開試演准予提倡推銷各在案因此項藥粉具有

撲火之奇效遠非一般外貨救火器所可比擬商農各界交口贊譽復因定價低廉保存持久到處爭相購備僉認此項藥粉**爲家庭消防之利器人民生命財產之保障**竟視爲室內之消防隊計自出貨以來方始三載各大都市以及華北各縣鎮銷行普遍茲以青市爲工商業繁盛之區人烟稠密之地最易發生火警惟有購備此項藥粉方能有備無患竊爲社會謀安全爲同胞謀幸福起見爰在青市設立分銷處從事銷售業於二十二日午後四時由主管官廳監督之下公開試驗成效卓著有目共睹惟望各界擊☆以備不虞是爲至荷

每筒國幣六元

駐青北平正大救火粉分銷處謹啓

地址觀城路三十九號
備用電話四五八九號

同盛和機器衛生淨衣工廠

啓者敝廠久在青市大名路七十三號開設淨衣工廠歷年以來多蒙各界仕商所讚許敝廠爲酬答顧客之雅意及擴充營業起見不惜重資由外洋購來洗衣機四架並由上海哈爾濱等埠聘來專門技師以供顧客之清潔此等洗衣機之特點任何等之舊衣而不堅之衣服永無破裂之弊較人力之洗濯能格外潔淨如蒙惠顧無任歡迎

本廠主人啓　電話三八六五　地址大名路七十三號

附啓凡敝廠在外收攬衣服之人皆有中英俄三國文字作成之方圓形藍磁證章爲憑如無此樣之證章收攬衣服者無敝廠之蓋章付給錢項者發生任何等糾葛敝廠概不負責

國醫沈時霖啓事

茲値暑期天熱特將門診時間改爲下午五時至七時出診時間改爲七時後照常應診
診所地點湖北路仁壽別墅內九號
特此廣告

宏濟醫院戒煙廣告

急戒　血清戒法三日至一星期一等室四十元善後調養八十元二等室三十元善後調養三十元三等室廿元善後調養十元

緩戒　服藥或注射一星期至三星期由二十元至八十元住院者另加住院費

血清戒法爲最迅速最澈底之方法合於有急務者戒毒之用服藥及注射爲最舒適之方法合於體弱年老及女性戒毒之用其收效則一也

院址浙江路十二號　電話：五七三二號

規模宏大設置完備堪稱東洋首屈一指之電機製造工廠

日立製作所

製品種類

抽水機	電弧熔接機
水磅	發電機
起重機	電動機
捲揚機	同期進相機
送風機及扇風機	周波數變換機
空氣壓縮機	迴轉變流機
蒸氣原動機	水銀整流器
蒸氣罐	變壓器
蒸氣機關車	誘導調整器
內燃機關車	配電盤
電氣機關車	遮斷器及開閉器
電氣鐵道用諸機械	計器及繼電器
船舶用諸機械	各種電線
各種輪送機械	絕緣塗料及油
昇降機	

日立助川沿海工廠

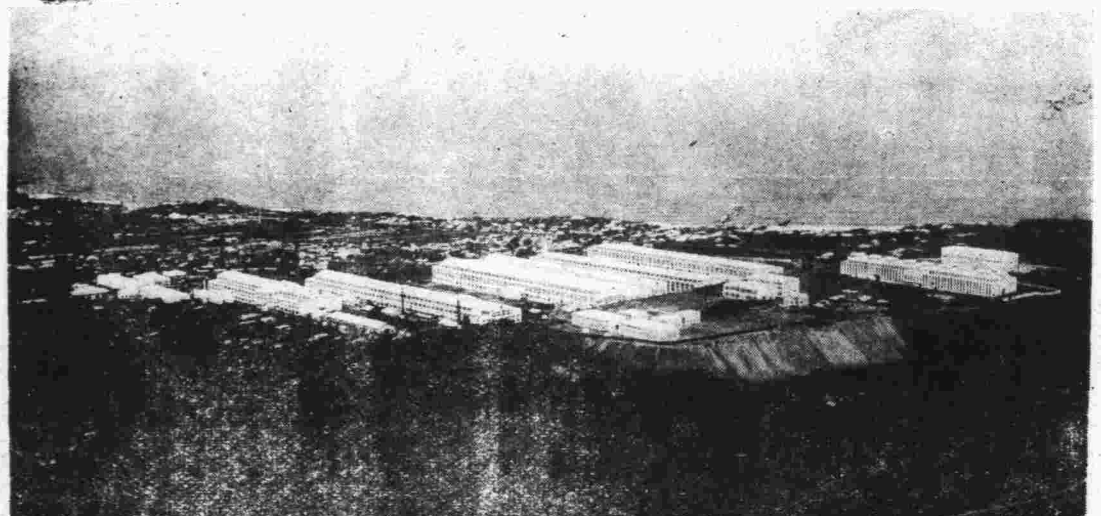

日立流線型蒸氣機關車

品質精良價格低廉

電氣機械及各種機械之設計按裝及修理工事敝行備專門技師負責承辦

Ryuko

總經理
隆光股份有限公司本行
青島市市場一路十一號
電話二五七五　六三二六號

分行
隆光股份有限公司濟南分行
濟南市二大馬路緯五路
電話一五八號

隆光股份有限公司博山分行
博山新市街
電話一三九號

司丹康美髮霜

司丹康美髮霜，滑而不膩。潤而不膠。每晨理髮時。先取此霜少許，輕搽髮際。然後加以梳理。可使頭髮齊整，終日不亂。並能使其烏黑有光，柔軟牢固。

司丹康美髮霜裝瓷罐錫管及便於攜帶之圓盒聽三種並有司丹康美髮水

保持頭髮光整

Stacomb

謹防假冒

免損頭皮

山東經理總批發處青島滋陽路四號

聯合貿易洋行

心所欲而力不足

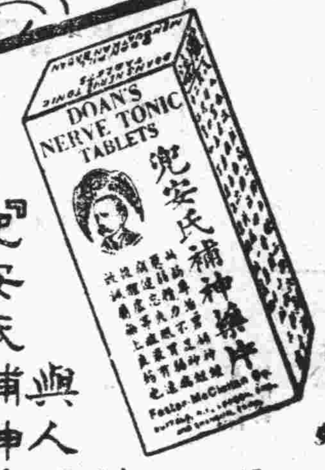

體弱則萬事退後即旅行亦不能與人併駕齊驅可恥孰甚如服『兜安氏補神藥片』可以補救此種缺憾因此藥功能補益神經專治精力虧損神經衰弱病後體虛極有效驗主持家政或操勞過度者不可不服

各藥房均有出售

上海兜安氏西藥公司

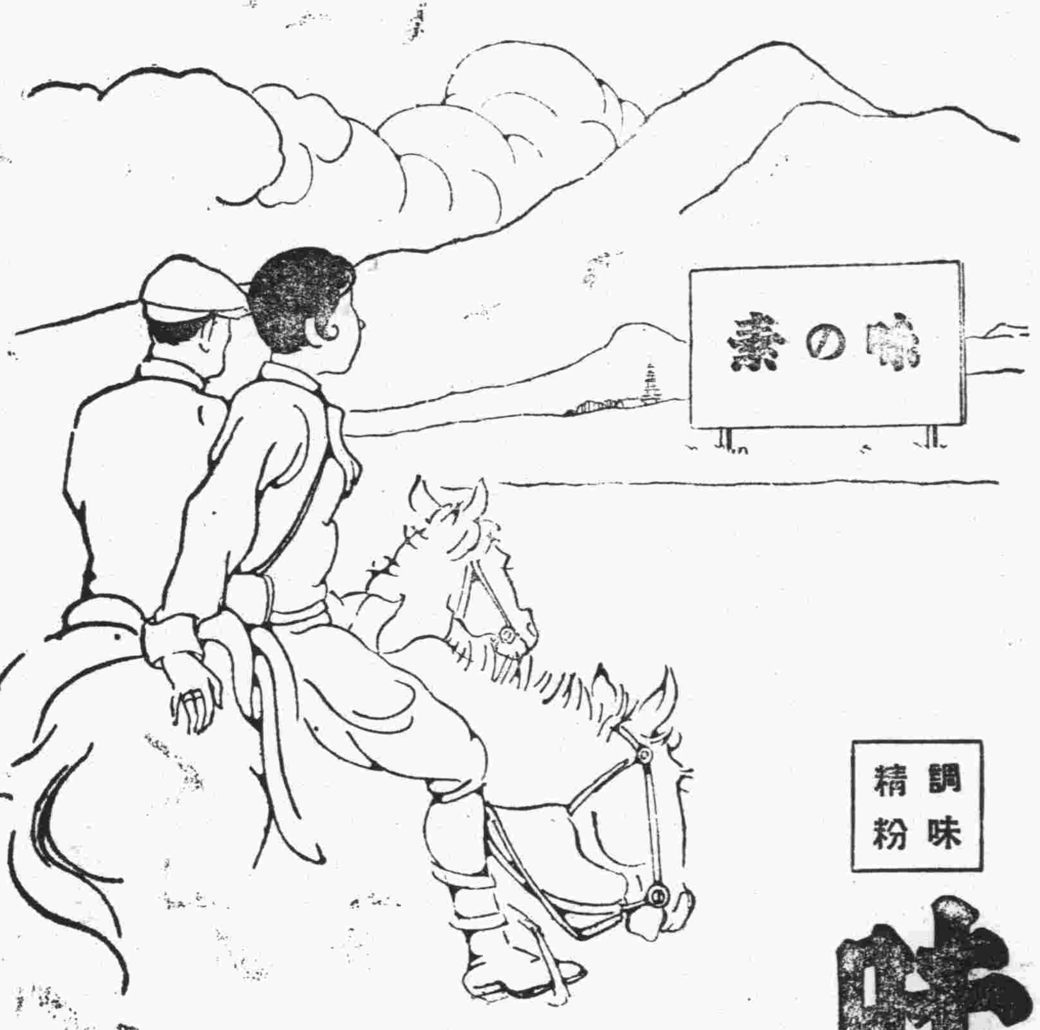

調味精粉

味の素

（味之素）

旅途之中葷肴
必欠佳而乏味
若備調味王之
味の素則以
「無往而不樂」

味の素實為
行旅好伴侶

(C—484)

簡易師範學校及
簡易鄉村師範學校注意

浙江省督學梁春芳先生視察報告有云

簡師部各科教本尚多沿用初中教科書，現查是項課本坊間已陸續編印發售，採購當無不便，下年度起應即改採簡師教本以合課程標準。

湖北省教育廳長程其保先生曾云

過去……內容程度，兩不適用。現在簡易師範和簡易鄉村師範的課程標準已經教育部公佈，自應有適當的教科書。南京**正中書局**首先注意到這一點，按照部頒課程標準，把簡師簡易鄉師各科教科書分別編出，以應急迫的需要，實為一種有價值的貢獻。

正中書局 教科書特色

各書均根據部頒最新課程標準，並以國防教育生產教育為中心，由各科有專門研究及實際教學經驗者編校，材料最新穎，編制最完善，注重實際應用，完全新編，無因襲舊本敷衍急就之弊

簡、簡鄉師師教科書

樣本備索　有價目者均已出書

公民　葉楚傖陳立夫朱元懋洪勳等編校　全八冊第一二三各三角二分四五七八各冊不日出版

（修正審定）國文　葉楚傖汪懋祖許文雨葉溯中等編校　全七冊第一二冊各四角八分第三四五冊不日出版

（修正審定）算學　任誠編輯　全六冊第一第二第三各六角四分第四印刷中不日出版

地理　向顯垣編　全四冊第一第二各四角四分第三冊不日出版

歷史　吳繩海沈鍊之編校　全四冊第一第二第三冊各六角四分一冊不日出版

（審定）植物學　賈敦鐘羅士華張洛編校　全二冊上下冊各七角二分

（審定）動物學　經利彬生麟德霍鋼編校　全二冊上下各六角八分

（審定）化學　常伯華編　全二冊上下冊各七角六分

（審定）物理學　常伯華編　全二冊上冊四角四分下冊三角二分

（修正審定）家事　吳婉編輯　全一冊五角六分

衛生　陳爾壽編　全四冊第一冊不日出版

簡鄉師水利概要　（複審）王伊曾編　一冊三角二分

教育概論　張懷鄭宗海編校　一冊四角八分

教育心理　（複審）王書林編　上下冊各三角六分

教育測驗與統計　高覺敷編　一冊不日出版

鄉村教育及民衆教育　金曉軒編　一冊六角四分

簡鄉師鄉村教育　金曉軒編　一冊不日出版

小學教材及教學法　金曉軒編　一冊不日出版

小學行政　（複審）俞子夷　上下各六角八分

農村經濟及合作　（複審）徐渭江 等編　六角；簡鄉成編　不日出版

音樂　吳夢非編

正中書局

成和堂書局仙記特約經售

青島：濟甯路五九號　電話：四一八〇號

25.466

純鋼建築的保管箱

自鎖自開　取費低廉

祕密穩當　手續簡便

大陸銀行保管部啓

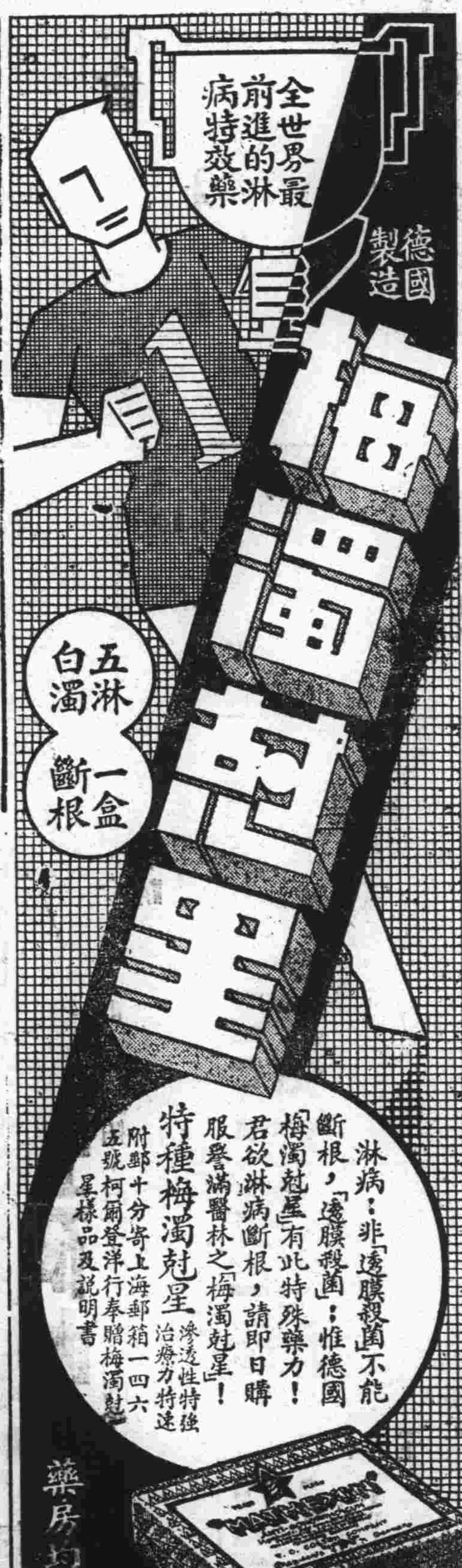

淋病：非「透膜殺菌」不能斷根，「透膜殺菌」：惟德國「梅濁尅星」有此特殊藥力！君欲淋病斷根，請即日購服譽滿醫林之「梅濁尅星」！

特種梅濁尅星　滲透性特強治療力特速

附郵十分寄上海郵箱一四六五號柯爾登洋行奉贈梅濁尅星樣品及說明書

青島總經理

漢成大藥房

各大藥房均有代售

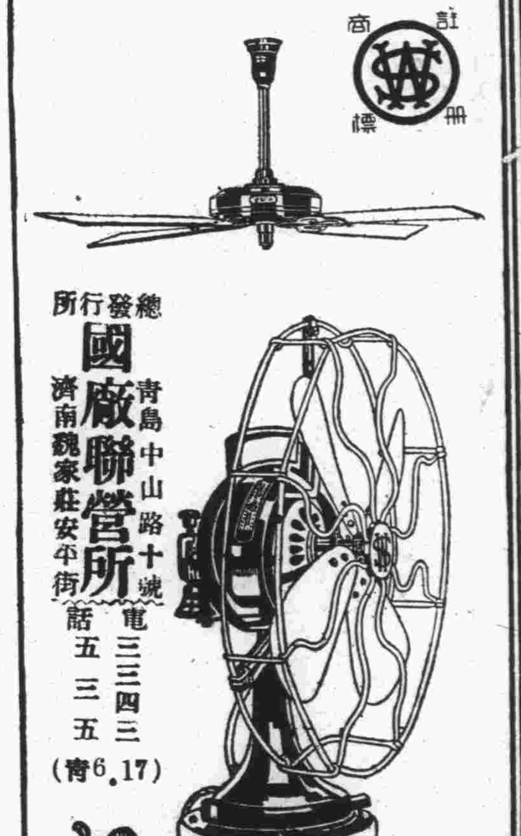

總發行所　國廠聯營所

青島中山路十號　電話三三四三

濟南魏家莊安平街　電話五三五

（青6.17）

華生電扇

保用十年　修理免費

本市新聞

公民宣誓登記 即將開始辦理
自治籌辦委員會 已擬定施行細則

本市公民宣誓，經地方自治籌委會積極籌備，已定期舉行，茲將該會所擬定之公民宣誓登記施行細則，詳誌於次。

施行細則 第一條，本屆公民宣誓登記除依照公民宣誓登記規則外，其施行辦法均依照本細則辦理之，第二條，本屆公民宣誓登記，由各辦事處商承自治籌辦委員會分區辦理，其區域以建設辦事處之管轄區域爲準，第三條，各辦事處辦理公民宣誓登記步驟如左，一，查核全區戶口冊，凡合於公民資格者加標符號，二，市區按照戶口將前款合格公民之姓名性別年齡及所隸坊閭鄰等項，由辦事處逐一填入誓詞及宣誓備查，并編列字號加蓋戳記，鄉區以前款合格之公民與前經自治區公所收回簽號之誓詞核對，凡經簽署誓詞仍存留本區而無公民宣誓規則第三款各項情事者，其原簽誓詞仍屬有效，未簽者依市區辦法由辦事處按照所隸區鎮閭鄰及姓名性別等項填入誓詞，及宣誓備查，三，前款填就之誓詞及宣誓備查分交各派出所長警分發各合格公民簽名蓋章，或按捺指印，三日後，依次收回，辦事處并隨時派員指導之，四，辦事處彙辦誓詞第一聯分別造公民各冊二份，連同誓詞第二聯，送由自治籌辦委員會彙呈市政府核發公民證，五，前款公民證由各辦事處轉發各合格公民收執，第四條，經簽署誓詞之公民，俟本市村鎮坊公所正式成立後，再爲補行宣誓，其業經成立村鎮公所者由各辦事處酌爲定期宣誓，第五條，凡合格公民資格而未經分發誓詞者，應於八月十五日前親至所屬之辦事處聲述原由，另爲補簽誓詞，第六條，凡具有公民資格旅居本市而欲請求宣誓者，得援照暫先簽署誓詞辦法，於八月十五日前親至所屬之辦事處聲述原由簽署誓詞，辦事處於限期截止後，即日將簽署誓詞及旅居公民名冊報送自治籌辦委員會彙呈市政府，通知其原籍，并發給旅居公民證，第七條，誓詞及公民證之收發，以坊或村鎮爲單位，由派出所長警會同村鎮閭鄰長承辦事處之命辦理之，第八條各辦事處辦理公民宣誓登記職員，於辦竣後，由自治籌辦委員會比照各處公民登記數額，酌給津貼，第九條，長警收發誓詞及公民證，按一千公民發給膳費一元爲準，其計算以派出所爲單位，不滿一百之數四捨五入，前項膳費不得將往年業經簽署誓詞之公民數計入，第十條，公民名冊誓詞及宣誓備查，由各辦事處僱用臨時書記繕寫之，其繕寫費計算另行規定，第十一條，各辦事處所需之公民名冊誓詞等，均由自治籌辦委員會製備分發，第十二條，本細則第八條及第十一條各項費用，統由自治籌辦委員會向市政府請領轉發各辦事處支配，第十三條，本細則第三條各款工作起迄時間分配如左，第一款工作，自開始工作之日起二日辦竣，第二款工作，辦理五日，第三款工作，辦理七日，第四款工作，辦理六日，第五款工作，於市政府頒給公民證後隨時轉發，第十四條，本細則如有未盡事宜，得呈請市政府修正之，第十五條，本細則自呈奉核准之日施行。　正聞

中日賽游泳 總結果廣東隊勝
廣東與青島明日比賽 午後在匯泉海水浴場

上海廣東游泳隊，本其雄厚之實力，昨日（三十）下午二時，在四方大康紗廠與日僑游泳隊選手作對抗比賽，全場一切競賽事宜，均由青島日本體育協會負責辦理，中日職員及雙方隊員，均於二時前到場，名譽會長沈市長，因公忙由周參代表參加，我國方面來賓，到有教育局雷局長，市府謝科長，市府招待處總幹事楊吉孚，港務局張科長，及其他各界人士與記者等甚多，至二時半許開會由副會長芳賀金六致開會詞，表示歡迎之意，旋即開始比賽，該廠游泳池長度爲二十五公尺，雖設備簡單，但尚能合用，池之四周，中日觀衆極形盛況，首爲百米自由式，廣東隊員陳文和旗開得勝，以一分九秒四奪獲第一，全場彩聲雷動，第二項爲入水比遠，廣東隊員黎日新又獲冠軍，第三項潛水比賽，日人藤井爲努力替人爭榮，不幸力竭幾遭不測，幸池旁日職員奮不顧身，着衣下水施救，拖上池旁，廣東隊員數人，趨前施以人工急救，始將水吐出，由裁判長松村境治（松村醫院院長）代爲醫治，旋即痊愈，繼而各項比賽仍照常進行，五十公尺自由式，二百公尺俯泳，及二百公尺接力，又連獲三項第一，總結果團體冠軍屬於廣東隊，總即由沈市長代表周參事致詞，並頒發獎品，所有獎品大部爲沈市長，胡秘書長，周參事，及體協會等所贈，日本體協會亦贈紀念章，至五時許散會，日方並在場招待茶點，以表聯絡之意，又訊，沈市長以廣隊來青，因時間匆促，未能與青島隊員比賽，現爲使青島隊員觀摩技行起見，特令於該隊離青前舉行一次比賽，體協會委員張貽先，衛國復，趙應常，及幹事趙化程等，於昨日兩隊比賽後，赴匯泉查看比賽場所，原擬借用東海飯店之游泳場，因該處設備不甚合宜，仍在海水浴場，設備方面，由港務局工務科派科長協助辦理，日期預定八月一日下午，時間及比賽項目，明日商訂，茲錄昨日成績如下，百公尺自由式，一，陳文利，（廣東）二，森，（日）三，何月殿，（廣東）四，武田（日）一分九秒四，百公尺俯泳，一，王中成，（廣東）二，黃元立（廣東）三，金谷，（日）四，宇都宮（日）一分廿五秒五，五十公尺自由式，一，徐亨，（廣東）二，陳文和，（廣東）三，森，（日）四，武田，（日）廿九秒五，二百公尺俯泳，一，吳幹生，（廣東）二，中村（日）三，鍾壽均，（廣東）四，富田，（日）三分十一秒，二百公尺接力，一，廣東隊，二，日本隊，二分二秒五，入水比遠，一，黎日新（廣東），潛水，一，藤井，（日）。　青島

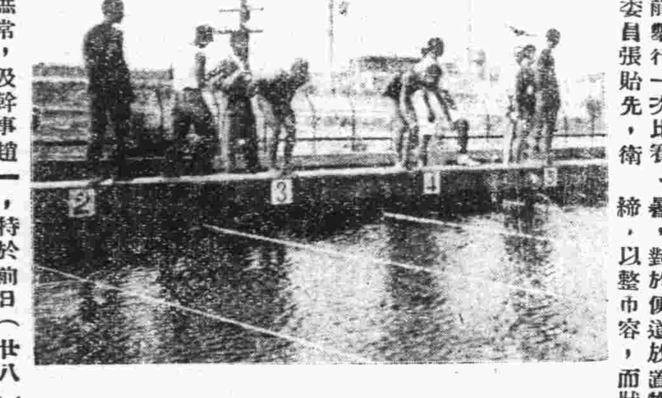

（中日游泳賽入水情形）

香山慈幼院長 熊希齡昨到青
夫人毛彥文同來 沈市長迎至車站

香山慈幼院院長熊希齡，偕夫人毛彥文女士，昨晨（三十）八時，乘膠路二次車來青，沈市長，雷教育局長，王公安局長等，均到站迎接，下車後，即赴迎賓館休息，據熊氏在車中語記者，本人此次來青，係出席八月四日舉行之慈幼協會代表大會，予係執行委員之一，亦無何提案，居時孔財政部長將乘飛機來青參加，本屆出席人數，因路程關係，華北將較華南爲多，現在國內慈幼事業，較前已漸發達，救濟院之普通設立，即可顯見，年來予因從事社會事業，故對國事多所隔閡，廣東事件，經和平解決，未致引起內戰，殊慰國人之願望，予俟閉會後，即行西上轉平云云。　青島

清潔隊重定運糞規約
計分四項

公安局所屬之清潔隊，年來對於衛生等各方整頓不遺餘力，而對於夜間掏運糞車等事項，已經製發運便證及規約案，現因該運便車等，仍有習若罔聞任意掏運者，故又重行製發運便證並另規定規約，令仰遵照，茲將該項規約分誌於左，一，肥料限於自用不准擺晒及私售，二，掏運時須遵守規定時間及路綫，三，不准越界掏運，或將此證轉借，四，掏取糞便須帶此證，違者以借論，每次罰洋二元，累犯者送究，以上各項，違者重罰。

公安局設法整頓市容
招集各分局長開會 議決取締便道置物

公安局因本市華洋雜處，每屆夏令中外要人來青避暑，對於便道放置物件取締，以整市容，而壯觀瞻，特於前日（廿八）上午九時招集各分局長及各建設辦事處主任，在該局教練所第三教室開會，討論改善取締辦法，茲將開會議決事項，採誌于下，一，日僑在便道放置物件者甚多，實行取締前，須先與日本領日館交涉，二，關於在便道安設蓬架招牌，均有定章，應照章處理，但日僑安設者甚多，亦須先與日本領事館交涉，三，清除便道限於實施糾正各路，四，實施糾正期內，暫行停發行商執照，五，徹底改善便道，應採第三項辦法，限各房地主於建築及修葺房屋時，自行建築洋灰便道，並增訂一項如下，「各機關及公共團體門前便道先行改善以資指導，六，勘查便道日程另定通知，七，勘查便道時，對於安設之固定物件，應逐一登記，以爲整理之根據，八，方案其餘各項，照案通過。

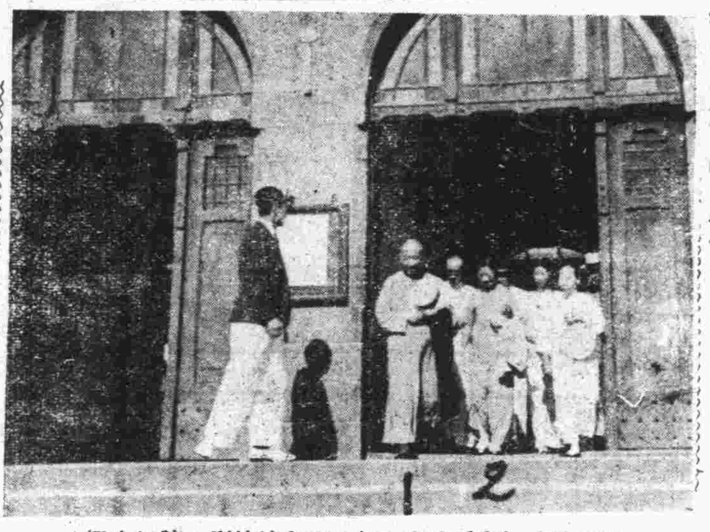

熊希齡（一）與毛彥文（二）出青島站情形「陳紹文攝」

趙氏誘幼女 押於青樓
得款返膠縣 捕回送法院

四方內外棉紗廠細紗部女工王桂蘭，年十八歲，平度人，住四方興中街一號，張秀珍，十七歲，膠州人，住四方永安市場內，二女面貌尚佳，舉止亦頗浪漫，張女有鄰居趙氏，三十歲，膠縣人，素以勾搭男女成交爲生，時常爲王張二女招拉對偶，從中取利，王張二女，白天赴趙氏處，晚間歸家，輒稱已赴工廠作工，如此者久，近來趙氏頓生異念，晚間屢帶王張二女赴大舞台聽戲，並曾赴黃島路寶興里借宿，如此者已有二次，嗣又商得王張二女同意，押於寶興里內作神女生涯，趙氏得押款百餘元，潛行返回膠州，王張二女之家屬，以各女三日未歸疑其有他，遂報告五分局警所，前日查出下落，遂將二女同班主帶至分局，並派警赴膠州將趙氏捕回，已於昨日（三十）送法院訊辦云。　玲

膠濟路局 奉鐵部令限制發免票
增加人員亦定限制

膠濟路局近奉鐵道部業務通飭客運類第一號及業字第二二〇號訓令，限制填發免票，不得濫發或特准私人免票，以裕路收，該路爲恪遵部令起見，現經規定，除因公乘車，及照章請領免票者外，所有私人免票，概不填發云。又訊，鐵道部近以各路員額，累年遞增，薪資開支，日益膨漲，爲徹底整飭，以維預算起見，由部規定辦法五項，嚴令各路切實遵辦，其辦法如下，一，技術人員出缺，得酌量情形，專案呈部核准，新派人員補充，二，各部份主管人員出缺，應先就各該本路或鐵道部或其他各路現有人員中，遴選遞升，但有特殊情形，得陳明理由，呈部核准後，新派人員補充，三，普通員司出缺，無論薪級高下，概不得新派人員補充，四，如因路線擴充，必須添用人員時，無論何項薪級，均應詳述新增工作情形，及原有人員不敷支配之理由，先行呈部核准後，方得添派，五，凡依上列各項新派之員司，其薪額均自所派職務之最低級敘給，如係原有人員，應以薪額相近者分別調升，並應儘先以交大實習期滿各生依次遞補。

公安局 深恐所屬員警嗜毒品
重申前令以資勉勵

市政府奉令禁止公務員吸食毒品，會飭各機關照章辦理，公安局長奉令後，當招集所屬訓話並規定辦法，令飭具保結各在案，茲聞公安局爲早日切實禁絕計，特重申令飭所屬遵照辦理，茲將訓令錄下，青島市公安局訓令總字第三六〇號內開，案查禁烟禁毒總檢舉業於六月二十日奉市府內字第三六七五號令飭各具保結，已經分令所屬遵照辦理轉呈在案所有證明人及保證人應負嚴密監察之責，如查有可疑者，應即隨時申請調驗，否則已經查實，除本人應依法治罪外，對於保證人員定當照章科以同等處罪，並科證明人以懲處分，戒除分令外，合行摘錄禁烟禁毒辦法各一份，重申前令，仰即遵照并分別召集所屬全體員警嚴加訓誡切實遵行爲要，此令。

行政院令市府 續征公務員飛機捐
自七月份實行扣起

市府祕書處昨函市屬各機關云，逕啓者，查本府暨所屬各機關辦理公務員扣薪獻機祝壽，現尚未結束，而日前復奉行政院令，續征公務員救國飛機捐，等因，若兩者同時並舉，實覺力有未逮，是以由處核議，以續征之飛機捐係屬全國通案，自應遵照院令，由本年七月份實行扣起，其獻機祝壽一節，乃係由各團體自由發起，似與政府通令有別，擬即將所餘七月份一月捐款，停止扣繳，以稍紓同人財力，當經簽請核示在案，茲奉市長批開，准予分別獨辦等因，奉此除續征公務員救國飛機捐辦法業經由府通令知照外，相應函請查照辦理，爲荷。

生理學會會員 參觀日程已排定
八月四日七日兩天

全國生理學會業已定八月三日起在山東大學開會，現已籌備就緒，各地會員均陸續抵青，關於會員來青後參觀日程，業經招待處擬妥，茲錄如次。八月四日下午二時至六時，鄉區建設，海泊河果樹苗圃，四方小學，滄口農工銀行，滄口小學，李村辦事處，李村醫院，農林所，李村農事試驗場，李村中學，李村苗圃，李村棉植場，河東養鷄中心區，吳家村蠶業中心區，七日上午七時至下午六時，嶗山，丹山，少山，神清宮，大勞觀，駱駝嶺，北九水（午餐），魚鱗瀑，柳樹台，沙子口。　青島

黑白影展會巡禮
出品二百多件取景含意俱到好處
作者五十餘人都是此道中能手
參觀歸來給人以幽靜，恬淡，活潑，有力之感

裴十一

青島畫報社邀請來青舉行之黑白社攝影展覽會，已於昨日在太平路小學開幕了。黑白社來青展覽的消息，好久便聽到了，這消息在青島總算是新鮮的，大家都憧憬着，這展覽會一定給人們以滿意而有生氣的感覺。

這個憧憬終於在昨日實現了，頭午因爲起身太晚精神模模糊糊的，沒有那種逸興去鑒賞，午後稍憩，便約着幾位同事一同前往，該會是設在太平路小學招待室裏，門口掛着一個的充滿藝術趣味的黑白影展的牌子就予人以相當的美感。一進便使有人招待，同時還給你一張目錄單，會場雖不很大，却布滿了藝術作品，除了四壁上釘着的以外，室當中又用木架張掛的不少，統計起來共有二百多件，而作者也有五十餘人，其出品取材含意，可以說是俱到好處，而作者們，也都是此道中能手，所以這次展覽有相當的成功，相當的收獲。

黑白社的影展到此次是第三屆了，大體說技術上都有相當的成就，不過在取材上，似有商榷的必要，攝影是藝術中的一門，尤其是一種美的藝術，月，風，裸女，自然是不能少的，不過在現階段的中國，藝術應當逃出了象牙之塔，走到了十字街頭，似乎這不是大衆需要的東西，只有作高等華人客廳的點綴，哥兒小姐的消遣品，藝術的價値，未免看得太小了，至少應當合乎大衆的口味，多來一些有力的作品，此次展覽會中，陳謹詩的「勞動之窗」，蘇錦元的「慈母手中線」，盧施福的「相依爲命」，計鶴鳴的「綠籬」，取意都不錯，陳德夫人的「生龍活虎」，可以說是活潑，華懷杞的「綠蔭深處」，夠得上幽靜，黃崇業的「小歌者」，也富有生氣，材料不能不說是豐富了。給我們的感覺，幽靜，恬淡，活潑，有力，可以說是都有了，總算沒虛了大家多日的憧憬。

慈幼會會員 百餘人今日來青

全國慈幼協會總幹事陳鐵生，偕出席大會會員一百三十餘人，定今日（三十一）乘海元輪來青，市府招待處已準備屆時招待一切云。　青島

毒販被捕
搜出海洛英

昨（卅）日下午五時三十分，同興輪船將由小港開往石臼所，公安三分局查船警士由一王姓客人身上搜出真海洛英五兩，假海洛英二兩，遂帶局訊辦云。

自殺二人
市內一男 市外一女

濼縣路五十號裕豐祥有學徒包三餘，年十八歲，甯波人，因受經濟壓迫，於二十八日夜吞服來蘇兒，櫃中人發覺，當即送至強初醫院診治，因時間過久，醫治罔效，遂於昨日上午十時身死云。又訊，六分局所屬之第二分駐所管界下河村住戶王樹青之妹陳王氏年二十四歲，出嫁數年，家庭之間並無不睦之事，昨日偶因細故，與母稍有口角，一時心窄，竟服毒身死云。

三名小偷 同時落網
供認行竊

王兆興，年二十九歲，日照人，住青海路十九號，于成永，二十八歲，膠縣人，住東鎮一路三十五號，王兆田，四十歲，高密人，住泰山路九號，昨日（三十日）午后一時，此三人同至五號碼頭富和船上竊白色線嗶嘰西服兩套，黃色毛布西服褲一條，分別穿在各人身上，行至四號碼頭調車處被三分局一分所警士看出破綻，當即向前捉獲，送一分所，均供認偷竊不諱，遂送分局訊辦云。　中

脚踏車 撞於汽車
騎車人受傷

昨日（三十日）下午六時二十分，有華美汽車行司機戴義昌（年四十三歲本市人住泰山路駕駛一〇八七號汽車，行至上海路武定路口，適有譚湖仙者（年五十四歲即墨人住濟寧路四十一號爲春盛和鋪掌），乘脚踏車從武定路疾馳而來，當時汽車已行至面前，譚某停車不及，以致撞於汽車之上，頭部及手部受傷頗重，由附近崗警送入市立醫院救治。（中）

西韓哥莊 發生搶案
劉某兩家被刦

公安第六分局第七派出所管界西韓哥莊村，門牌十五號，住戶劉維環，年四十三歲，本村人，及該村門牌二十三號住戶劉維溪，四十歲，係劉維環之堂兄弟，以上二戶於（二十九）日晚十二時許，皆從牆頭跳進搶匪三人，刦去衣服傢具等共值二百餘元，匪去後，劉某等即報告附近警所，請爲查緝云。（玲）

簡訊

▲中委兼中央大學校長羅家倫來青避暑，連日參觀本市各處，聞羅氏定今日（三十一）由招待處派員陪同乘汽車往遊嶗山云。

教師暑校課程緊張
所聘教授全體到青

教育局主辦之第三屆小學教師暑期學校，開學已有二週，正值天氣炎熱，而課程有增無已，情形異常緊張，除每星期六日全體出校參觀外，亦舉行學術講演，校方所聘之各地教育專家，均已於昨日到青授課，計許澄遠，申大教授，授小學教育原理，孫一青，北平師大教授，授勞作教育，丁重宣，福建省教育廳，授教學法，陳劍恆，山東一實小校長，授小學行政，　青島

▲日本駐青領事館新任司法領事大澤長俊，於昨日（三十日）上午七時乘奉天丸來青履新云。（中）

▲膠濟鐵路同仁學術研究會，定今日三十一日，上午八時至九時，在該局大禮堂，舉行第十八次學術講演，由錢宗淵主講，題爲「科學管理術」（中）

▲駐威海海軍教導隊補充第一大隊長王之烈，前日率震威足球隊健將張竹溪，檀樹芳，梁寶崎等來青，下榻於青島大飯店，王氏除謁沈市長外，日內即約島上各隊作友誼比賽云。

▲英艦多索夏特於昨日下午四時至六時開放，任中外人士參觀，又該艦足球隊於昨日三十日，下午五時在匯泉馬場足球場，與旅青外僑混合足球隊比賽，球衣分藍白二色。

▲前海棧橋，向例禁止釣魚，近來夜間在棧橋南端私行釣魚者不乏其人，公安一分局自昨（三十）日起特派巡警兩名，前往取締云。

▲前清華大學校長曹雲祥氏，（二十九日）由滬來青，本擬有大連之行，因青市氣候適宜，已決定在青避暑，并在萊陽路租妥房屋，

▲青年會爲鍛鍊身體起見，特設立柔術班，已聘妥教授劉報源，教授太極拳金剛拳太極劍，氣息等，定今日開學，每晚七時至八時爲教授時間云。

益都旅青同鄉會通告

敬啓者本會經市黨部暨市社會局批准並在黨政雙方派員指導之下于七月五日假青年會禮堂舉行成立大會（詳情見七月六日本市各報新聞）本會宗旨在于聯絡鄉感情辦理旅青暨在籍同鄉之公益慈善事業會址暫設本市觀象一路十一號唐宅凡我旅青益都同鄉贊成本會宗旨而願入會者請即到會接洽恐未週知特此登報通告

嶗山霜

保護皮膚　烈日下與海水浴請用
總批發處中山路金星大藥房　分銷處本市各大商店及藥房
每瓶 大號八角 小號三角

義順東緊要聲明

啓者茲因敝號櫃員陳淑存另有他就已於二十五年七月二十九日出號脫離關係此後該員在外無論何事均與敝號毫無干涉但關於以前由該員所經手之各項賬目無論對內對外如有差諸仍由陳淑存担負完全責任特此登報聲明

曲阜孔氏家藏書畫碑帖出讓

茲有家藏古今名人書畫宋明清拓本碑帖一千餘種因今有事出外無意保存一律廉價出讓同好者請早來選擇作品不勝歡迎
參觀時間 七月卅一日至八月九日止 每日上午八時至午後六時
現寓北平路中華棧二樓廿一號

教育部立案 上海美術專科學校青島招考處

（一）本校爲便利遠道學生應考起見特於本地設招考處（二）系別名額—中國畫系西洋畫系音樂系圖案系雕塑系藝術教育系（分圖工組圖音組）新生每系十名插班生每系五名（三）報名—自即日起（四）考試—八月十五日（五）地點—江蘇路小學（六）章程簡章備索詳章附郵八分（七）校址上海菜市路四四〇號（八）招考處—青島市教育局代辦
主席校董蔡元培　校長劉海粟

藥特靈

止痢 防痢

拜耳大藥廠　拜耳

各地新聞

國民大會 區選所組織規程 全文凡十條

濟南快信云，國民大會山東省代表選舉事務所，前以本省各選舉區監督，業經正式發表，關於區事務所組織規程，亟應通令知照，現此項規程最近始經南京總所電令到魯，故特於本日（二十九日）通令本省十二選舉區，按照規定趕速將各區事務所組織成立，茲將其組織規程，探誌於下，

國民大會各省選舉區選舉事務所組織規程，第一條本規程根據國民大會代表選舉法施行細則第五十一條訂定之，第二條，各省各區選舉監督爲辦理選舉事務設置國民大會某省第某區代表選舉事務所，第三條，各省各區代表選舉監督綜理全所事務，承各該所屬省選舉事務所之命，指揮監督各縣市或設治局及各團體辦理選舉事宜，第四條，各省各區代表選舉事務所設總幹事一人，幹事若干人，承選舉監督之命辦理選舉事務，第五條，各省各區代表選舉事務所分股辦事，每股設股長一人，由幹事兼任，事務員書記員各若干人，承長官之命，辦理一切事務，第六條，各省各區代表選舉事務所職員得就各機關人員中調用之，第七條，各省區代表選舉事務所，須將左列事項呈報於所屬之各該省代表選舉事務所，一，各省各區代表選舉事務所之成立日期及職員之姓名經歷，二，選舉法施行細則第十條規定之簿冊，三，選舉法施行細則第二十條規定各種團體之簿冊，四，各縣選舉人名冊，五，各縣應出候選人之名額，六，十種候選人之姓名性別年齡籍貫職業經歷之簿冊，七，所爲候選人資格審查之結果，八，各縣各團體之投票管理員，投票監察員，開票管理員，開票監察員，姓名經歷，九，各省各區代表選舉事務所及投票所開票所之辦事細則，十，代表當選人之姓名性別年齡籍貫職業經歷 第八條，各省區選舉監督總幹事不得當選爲各該區國民大會代表，第九條，各省各區代表選舉事務所於選舉完畢即行裁撤，第十條，本規程自公布之日施行。

膠濟路局 派員測量濟聊路基 由聊濟兩端同時進行

濟南快信云，濟濟鐵路西展線濟聊鐵路路基，前經本省建設廳飭齊河，長清，茌平，聊城等縣於今夏征夫修築完畢，惟路基是否堅實，坡度灣度是否適於修築鐵路，現在膠濟路業已派定陳長統爲測量隊總隊長，率經緯儀及水平儀各二隊，由濟南及聊城兩端同時測量，以期迅速，山東省政府昨接膠濟鐵路局公函，請令飭所經濟南市，歷城，長清，茌平，聊城等縣市政府，於該隊到達工作時，予以便利，並曉諭沿途居民，以免阻撓，今日（二十九日）已令飭濟南市及長清等縣知照遵辦，茲將其原文附誌於下。

令文 山東省政府訓令建字第 號 令×縣縣長 處長 案准膠濟鐵路管理局膠字第一二九九號公函內開，查關於延長濟聊路一節，本路現擬組織測量隊着手測量，該項延長線約一百二十餘公里，須從事細測及定線，計組織經緯儀水平儀各二隊，擬由濟南及聊城兩端同時出發進行測量，以期迅速，並派陳長統爲該測量隊總隊長，率隊前往，該隊經過地方爲濟南市，歷城，齊河，長清，茌平，聊城等縣，沿途如有應需彈壓及保護時，擬請貴省政府令行各該縣政府，隨時予一切便利，並曉諭沿途居民，以免阻撓，相應函請查照，以便協助辦理，至級公誼，等因，准此，除函復並分令外，合行令仰該縣長分別查照辦理，爲要，此令。

朱家沙洺命案未了 朱學浩之兄將進省控告

濟南通訊 朱家沙洺命案，已誌前報，眞正嫌疑犯周國棟（字仲仙）曾與死者朱戴氏之幼女桂桐發生曖昧，爲戴氏所覺，故怒逐幼女出外，不令回家，以致周姓含忿，以俟時機發作，自命案發生後，周姓迎接死者之次女逹出个里，回䆁前晚其宿於戚家，旋以包閩既回家晚宿周家，母子乃多方教唆原告起訴者，擬向朱學浩等大敲竹槓，蓋朱學浩乃小康之家也，俟因朱學浩心中無病決不受其敲詐致周國棟乂唆原告控告朱學浩于高密縣府 而經該縣長曾公數堂審查毫無確據，而妄證人周仲仙亦知妄證之無根，畏受反坐，竟推託聞自鄰長，不敢到案，而眞正殺人嫌疑犯周仲仙，更挾其兇威，嚇逼利誘鄰長李文彎，屬其含糊指供被告中之數人爲兇犯，圖己之脫罪，故於七月廿四日晚堂周姓雖被拘到案，未及詢供時，鄰長朱文彎竟利令智昏，不顧利害，對縣長所詢問之朱學浩孫伞德，朱學信等是否殺人本曾看見否是否某某先後進入死者之宅竟答稱是是是，知道，曾看見當時三人出入死者之宅，致將朱學浩等二人仍還押，餘四人均行開釋，朱學浩之兄，因乃弟蒙冤，追詢鄰長朱文彎，答曰，所供係指周姓而言，至廿八日重審時，而鄰長仍照前含糊供是是，以圖了案，卸其鄰長之責，誠喪盡天心 朱學浩之兄因乃弟確係良民被誣，正擬進省請求依法重審。

魯高法院長 吳貞纘 離濟晉京

濟南快信云，山東高等法院自奉司法行政部令飭即設立縣司法處，以完成司法獨立，該院奉令後，即積極籌備，魯省應設置司法處者計共八十三縣，迄至現在已悉數成立，故高等法院院長吳貞纘，特於今日（二十九日）早乘平浦三〇二次車離濟南下入京報告，據吳氏語記者，本人赴京，係向司法行政部王部長（用賓）報告山東司法改制經過，自縣司法處設置後，經費共增加三萬餘元，完全由院支付，至改制後，枝節上亦間有困難之點，但大體上尚無阻礙，本人在京約留三五日即行返濟云。又司法行政部擬俾各省司法機關審判官檢察官灌輸對司法之新知識技能，將予以分批調京受訓，該部現已派員到魯與山東行政及司法兩方當局商洽，籌措經費及分批入京辦法，聞已具有端倪云。

臨朐蠶業 今年收穫甚佳 計六十四萬斤

濟南快信云 山東省建設廳前爲提倡養蠶，改良蠶種，並與全國蠶絲改良委員會合作，實行對蠶絲事業合產合銷起見，在臨朐設春蠶指導所，並建築最新式烘繭灶，本年共由蠶絲改良委員會領到改良種四萬張，自四月成立，截至上月底止已全部暫時結束，今年共收繭六十萬斤，已由蠶絲改良委員會技士夏楚白來魯監督，由各合作社批發上海各絲商，魯建設廳於本年成績之佳，除於明年春繼續在臨設所外，並擬在萊蕪再設春蠶指導所一處，同時並增加經費在臨朐預備養六萬張之蠶 萊蕪一萬張 並將軍委會副委員長馮玉祥氏，在泰安所辦之蠶桑區域，劃入萊蕪蠶區內，現已將計劃擬妥 由建設廳分別呈省府及全國蠶絲改良委員會審核云。 廿九日

建廳調查 造林用地 九月一日起 六個月辦竣

濟南快信云，魯省年來對林業之推進 頗爲積極，故近數年來省有林及縣有林，均有相當之成績，現在實業內政兩部，以各省林地數目，應有詳細統計用地，特通令各省市調查造林用地，並規定山東在六個月內辦理竣事，魯建設廳奉到該項訓令後，現已令行該廳林業推廣委員會擬具詳細計劃，茲悉該會已將調查山東造林用地辦法擬定，即劃全省爲三大區調查，但因山東之平原區及矮林區已有相當統計，故所調查者爲荒山造林用地，此種造林區域，僅限於膠路以南，津浦路以東之三十二縣，已規定自九月一日開始，六個月辦理竣事，現在區域及人員均已劃分委定，約於下月二十日左右由濟出發云。

魯教廳代師大 招考新生 初試揭曉

濟南快信云，山東教育廳代北平師範大學招考初試新生，業經考試完竣，所有各生試卷，亦經詳加評定。計錄取正取生趙繼遊，李鑄，趙登英等三名，備取生鞠文俊 孔繁錦，王有山等 該廳除將試卷及像片等件函送國立北平師範大學外 並將各生姓名於今日（廿九日）榜示公布，且已通知各生，務於八月二十五日以前赴北平本校報到，聽候覆試云。

廣東宏興藥房出品

鷓鴣菜

每盒四角五分

警告

買「鷓鴣菜」要認明盒上紅圖記 以免誤買僞藥

買「鷓鴣菜」要認盒上進貨號碼 以免誤購陳藥

凡包裝及仿單字句多與鷓鴣菜相同而僅名稱不同者其藥必不可靠想魚目混珠也

鷓鴣菜 專治小兒一切疾病 痞積 蟲積 吐乳 不思飲食 日夜睡不寧 夜出冷汗 疹子 痲痘 時感冒 傷風咳嗽 發熱發冷 肚痛頭痛 面黃肌瘦 舌有厚苔 腹部濕實 睡後磨牙 肛門癢 糞有泡 小便白 肚痾水瀉等症 藥到病除 奏效如神 大便結

鷓鴣菜功能保障兒童健康，盛譽極佳，銷路最廣，市上難免有僞藥或陳藥混售，購者務請特別注意包裝式樣及盒上圖記進貨號碼，以免誤服誤事，誤買誤

▲贈送鷓鴣菜第十三期效驗報告函索附郵二分即奉

▲至誠藥社專售各地良藥，極負盛譽▼

青島至誠藥社經理 並無第二家

總店：青島東平路三十六號（電話五一七五號）
第一支店：青島中山路國貨商場內（電話六六四〇號）
第二支店：青島東鎮歷城路二十三號（電話六一八二號）

電話購藥可以專送

專門醫眼 此散不用針刀

廣東榮孫氏 代刀脫眼膜散 能脫一切眼膜

茲將代刀脫眼膜散最近治愈之謝函姓名略列 東山一合昌祥江均照君老年眼患左目起膜視物朦朧一瓶代刀散痊愈，烏石林則堯君多年眼患雙目起膜視物不明二瓶代刀散痊愈，長洲祺興號周漢珍之令郎四歲，疳積上眼雙目起膜視物失明一瓶代刀散痊愈，水口吳達冲君肉砂眼患三年時發時愈二瓶代刀散痊愈，龍門時彰號王茂樹之令媛痘後眼痛雙目紅腫起膜起點遮蓋瞳人失明在即半瓶代刀散痊愈，佛崗程錫昌君風熱眼患左目凸起視物失明年餘三瓶代刀散痊愈，榮孫氏專門眼科醫生始創代刀脫膜散（每料五元二角）此散功能除膜去點明目去翳年中治愈各種眼膜日久眼患殘廢眼疾甚多（發售處）廣州大同路榮孫氏藥房

青島至誠藥社經售（電話購買 即時送到）

總店東平路三十六號（電話五一七五號）
第一支店中山路國貨商場內（電話六六四〇號）
第二支店東鎮歷城路廿三號（電話六一二八號）

三天戒斷鴉片癮

廣東廖履中戒烟藥精功效神奇三天斷癮，每瓶服二天，三天准斷癮，照常辦公，毫無痛苦，一錢癮以內須買五元的一瓶，二錢癮以內須買十元的一瓶，三錢癮以內須買十五元的一瓶△特別注意▽有戒脫證書，歡迎索閱。

自強丹 中央衛生署化驗禁煙委員會張主席題字 專戒鴉片白面紅丸毒癮不誤公事無痛苦每盒二元函購加一

戒烟良藥 黑海星 戒時照常吸煙自能見煙生厭毫無痛苦每盒一元二角試用盒六角

電話購藥可以專送

青島至誠藥社獨家經售（並無第二家）

總店：青島東平路三十六號（電話五一七五號）
第一支店：青島中山路國貨商場內（電話六六四〇號）
第二支店：青島東鎮歷城路二十三號（電話六一八二號）

淮園啓事

本園特聘江蘇淮安著名廚師來青擇于八月一日開始營業以滿足島上各界人士口福爲目的設備衛生菜點經濟應有盡有時屆夏令酒席預定以求清潔速來賜顧無任歡迎

地址（平度路卅五號 茅榮豐間壁） 時間（每日自晨八時起 至晚十二時止）

茅榮豐借用電話三五八八八

積食患且弱瘦常異

此乃安徽女孩王桂霞四年前之情形也（桂霞肖影附刊於上）但照其父王受祉君之來函她至於彼之健康上如何有此愉快之改變其父書聲述完全歸功於

現已體壯力強

嬰孩自己藥片

王君係安徽安慶商業聞人近自安慶西門外二木洲三十六號其寓所來書如下『小女桂霞歲時身體異常瘦弱且患食積大便祕結口氣濁臭屢經診治殊少見效後閱悉嬰孩自己藥片之功乃試投之不久諸症悉愈現年七歲體質強壯是皆嬰孩自己藥片之所賜也感謝感謝』雖然此不過嬰孩自己藥片速愈小兒腸胃各疾無數例中之一例耳凡有子女患同樣病症其父母或他種消化或排洩機能失序之兒科疾病者應試用嬰孩自己藥片俾彼等得復康樂也各藥房皆有出售或向上海江西路四十一號韋廉士醫生藥局購買每瓶大洋七角六瓶三元五角郵力不取

源祥茶莊特別廣告

本號自赴蘇杭名山採辦諸品名茶製造精良清香適口早蒙各界所讚譽當此夏令溽暑煩人特將竹嶺大方用花新法薰印利目清爽滋肝潤腎工作時間却暑爽神公餘之暇結伴清談同情聯歡誠爲交際饋贈之良品也敝號爲酬答各界顧客起見特將各茶品質提高價廉低如蒙賜顧竭誠歡迎

青島天津路二八號 電話五九五零 源祥茶莊謹啓

山東大戲院

時間 下午二時起 循環放映

價目 樓下一律四角 樓上前排七角 後排五角

派拉蒙公司超特貢獻

劉別謙監製 鮑才琪導演

瑪琳黛德麗 賈萊古柏 合演

欲望

慾燄如火山迸裂！

柔情若春水漣漪！

有神祕色彩！有熱烈情調！有諷刺意味！有幽默穿插！

醉人的春風，撩人的月色，一對男女靑年，借得浮生數日間，陶醉在這大自然中，了無牽掛，遂其所欲，盡其所歡！

風流萬狀·賞心悅目

人的慾是什麽？孔子曰：飲食男女，人之大欲焉，

下期放映

緊張熱烈革命偵探鉅片

馬賽革命

戰場上的唯一勁旅！革命史上光榮紀錄！馬賽混亂恐怖時代的大寫眞！

請用：奇異老牌電風扇

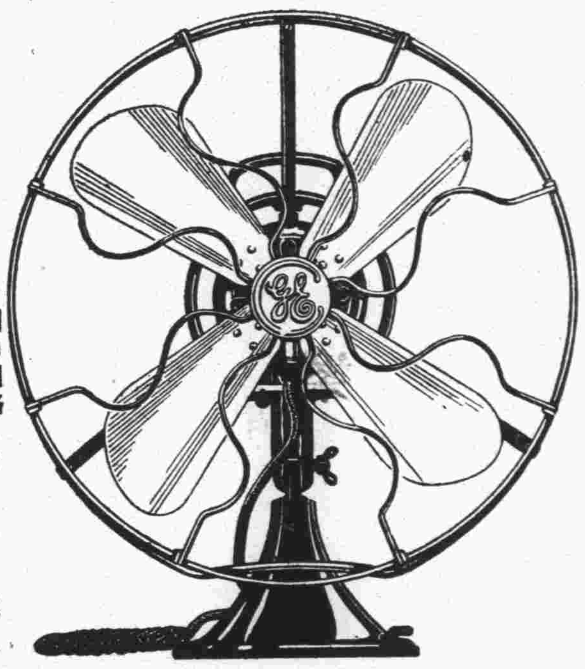

●總批發上海圓明園路二十一號美商慎昌洋行●

工料完善，保證十五年內無一毫缺點。

而售價則比以前更廉。

●案頭搖扇分二十吋六十吋兩種

●有速度大中小各三度

高等電料電器行均有出售

上海四川路橋北塊

▲滬上高等大旅館▼

新亞大酒店

開放冷氣　涼爽舒適

幽靜整潔　設備完善　◆　房租由二元五角起

新亞酒店的成功使我們深信我們中國民族不是不能過整齊清潔的生活　民國廿四年九月　胡適

車站輪埠均派有專車接待不另取費。

無敵牌

前門牙粉

前門牙粉，係爲華北等處愛用泡沫而涼爽者所特製，絕對不含肥皂，但用水果鹽與雙硼酸鈉，配成泡沫劑，仍以炭酸鎂爲主，故於擦牙，能使潔白而無害於口腔，不比含有肥皂者，下噬有損腸胃，凡我講求衛生之愛國諸君，請試用之，定能滿意，似不必定用舶來品也

注意　此粉只能擦牙，不能擦面，如要擦面，請購上面無敵牌擦面牙粉

涼味濃重，去垢力強

家庭工業社出品

青島經理中山路福順泰

華北經理天津東興棧

智識界注意

藥房均售

華爾德補腦汁

凡先天不足，思想遲鈍，遇事即忘，頭暈，眼花，耳鳴，腦痛，夜不成寐，此皆平時用腦過度，腦筋損傷所致，若不調治將成神經衰弱，日久必變爲失眠重症，可不慎哉，

富有補腦之功，能強健筋骨，提神益智，使腦筋充分發達，連服數瓶，思想漸漸靈通，記憶力漸強，久服無間，使君聰明，使君長壽，兒童學生尤宜常服。

價目　大瓶洋二元　小瓶洋一元二角半

上海泰和西藥公司總經理

四方路三十一號

青島漢美大藥房總經理

電話三五〇八號

本埠各藥房均有代售

濰縣松蔭齋手杖文具嵌金銀絲美術漆器大展覽

陳列青島國貨公司三樓

自七月廿日至八月廿日

展覽期內，優待來賓

照碼八扣

歡迎參觀

請飲！

▲欲使兒女健全活潑▼

▲欲使身體肥胖強健▼

衛生消毒　牛奶

滋養豐富　山羊奶

敝場特點　民國四年　規模宏大　良種牛乳　開幕最早　已至於今　設備完全　不誤主顧

青島牛奶舍

牛奶場　太平鎮　電話三〇〇四

本行　堂邑路　三〇三六號

分行　遼寧路　五一〇六

中山路總發賣處　滋養軒　電話二四八三號

牛奶部　青島牧場　電話二一七六號

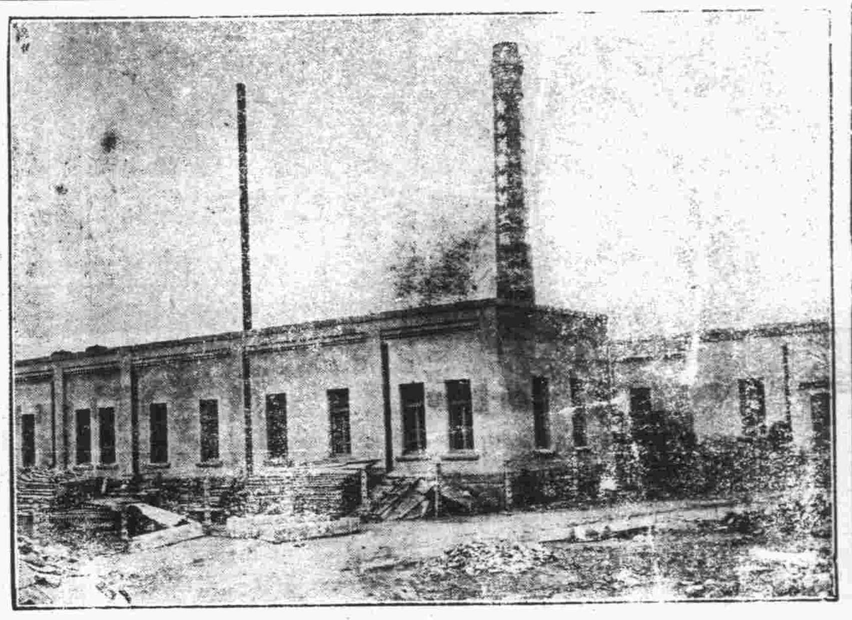

價廉味美

購用者可由工廠直接送到

機器自造

各種滋養餅乾

各種滋養櫻花糖

各種滋養牛奶糖

各種西式糖菓

青島滋養軒製菓工廠　電話三五二五號

明星香皂　香皂明星

力士香皂，色白香濃，去垢潤膚。皂沫能深入毛孔，清除塵垢脂粉，而保肌膚光潔無疵，故中外明星十九愛用力士香皂。

力士香皂

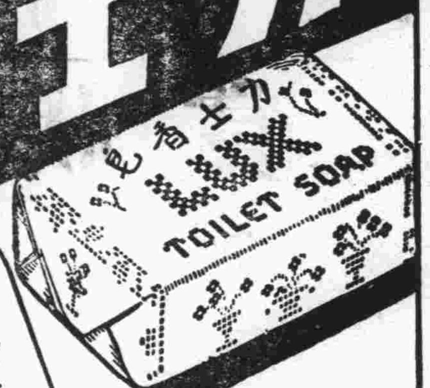

贈券

附上郵票五分請寄力士香皂一塊可供十日試用此致天津郵政信箱十三號力士香皂部

姓名

住址

（島時）（二）

欲請接生者注意

茲有產科專家，王夫人遠藤石子，精通華語，殷勤耐勞，曾在日本產科專校畢業及各大醫院實習甚久，在本埠開業亦歷數載，經驗宏富，手術靈敏，遇有難產，如橫生，倒生，顏面生，假死等症，尤爲專長。現住廣西路十一號二樓電話四七五九號

青島鹽業銀行廣告

本行創立於民國四年信用久著總行設在上海並於北平天津漢口南京香港廣州杭州等處設有分行各省會均有通匯機關

業務科目

商業部：存款　匯兌　押匯　貼現　放款　買賣有價證券

儲蓄部：定期儲蓄　整存零取儲蓄　零存整取儲蓄　本息合計定期整數儲蓄　存本取息儲蓄　活期儲蓄　定有詳章隨時送閱

股本總額　壹仟萬元

已收股本　柒百五十萬元

公積金　五百八十七萬餘元

電話　經理室二八四六　營業室二七九三

行址：河南路六十八號　電報掛號七七七五號

環球齒科醫院

青島湖南路四十四號

電話六六八八號

主治科目

保存科　矯正科　補綴科　口腔外科　小兒齒科　X光科　電療科

診療時間

上午九時至十二時

下午一時至六時

星期日下午休診

院長　薛成九

副院長　楊冠盛

請飲三星美味汽水

青島三星汽水公司出品

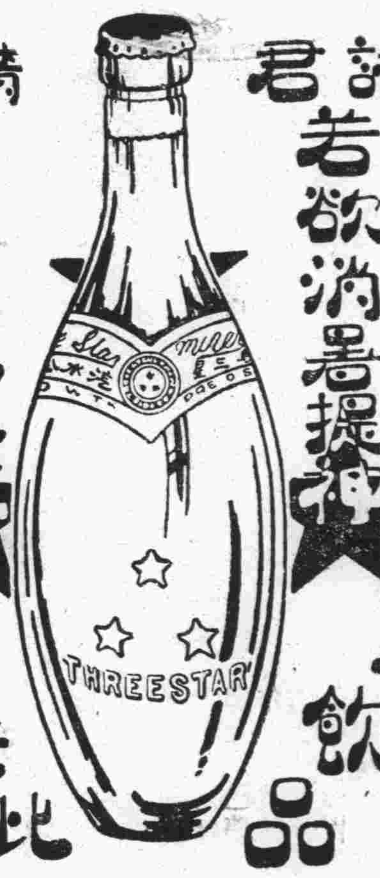

諸君若欲消暑提神最上飲品

清潔無比

邱縣路八八號

電話六〇七四號

青島私立禮賢中學校招生

學額　一初中部普通科一年級新生一百五十名　二高中部普通科一年級新生十五名工程科一年級新生三十名
報名　第一期自六月十五日起至七月六日止　第二期自七月十五日起至八月二十四日止
考試　第一期自七月八日早八時起　第二期自八月二十六日早八時起
校址　青島上海路七號　（簡章函索即寄）

青島中久醫院出兌啟事

啓者本院近年受市面經濟恐慌之影響營業前途甚感困難自本月一日即行停止營業除呈報公安社會局外願將全部醫療器械藥物傢具等一起出兌特此登報招盤如有意接兌者請至江蘇路北首本院接洽可也
中久醫院啓

醫學士吳廸 變更診療時間啓事

啓者敝人在青施診以來幸蒙各界不棄是以近來診務日繁精神有限茲爲略事休養起見將午後診療時間改爲五至九時午前仍舊（九至十二時）所有以前預約各種手術均請午前來院是荷本醫師專劇瘰癧包皮過長疝氣等手術負責根治外科花柳科梅毒淋症及其變症以及神經衰弱等症取費低廉（診所：中山路中間九十八號二樓電話六三六六）

嶗山汽水

汽水一打或瓶蓋念四隻　可得最新式美觀摩托車一輛

凡購買嶗山汽水一打者自四月份起即贈彩券一張
凡積有汽水瓶蓋念四個者自九月份起又可掉換彩券一張

頭彩一個　獨得價值四百五十元之德國新式摩托車一輛
二彩四個　各得價值一百六十元之新式縫衣機器一架並附贈航空獎券五條（即一號十分之五）
三彩二十個　各得每個價值十五元之新式大掛鐘一只並附贈航空獎券二條（即一號十分之二）
四彩一百個　各得航空獎券一條（即一號十分之一）

均至贈完爲限
是用礦泉製造的汽水　是夏消暑唯一良友
掉換處　本公司及各代理商店均可
民國廿五年七月一日　嶗山汽水公司謹啓

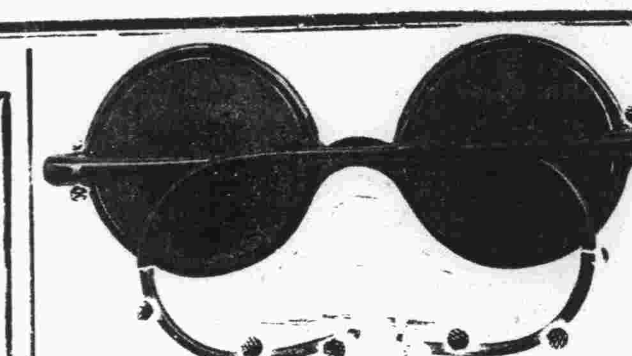

嶗山晶石眼鏡老店

本號在青開設三十餘載專採辦嶗山茶晶墨晶水晶等石自製灣形平面養目近視老少中花等鏡貨眞價實童叟無欺久蒙各界贊許最近由嶗山石人河村北鶯山衛之西南發現大批晶石成色特佳爲數十年所未見盡被小號所購得現將此項晶石加工製成各式眼鏡爲報答主顧起見凡門市零售之貨俱按發價實售價不有虛僞折扣欲養目者請嘗試之方知言之不謬也

▲注意▼　小號最近得到各種晶石特多因工廠狹小不敷應用特別大加擴充添加工人若干加工製造並代客割磨手工特別迅速取費極廉如定作茶晶近視花鏡三日取件倘蒙賜顧無任歡迎

三山誠眼鏡老店謹白　青島即墨路西首道北　電話五八六三號

人生有遺精 癆非常危險

實如有遺精癆身體非但虛弱極易感受疾病綿綿拖延非常危險務速購服攝生靈醫治一經服用當晚安眠熟睡決無夢爲自滑走洩等弊世界名醫一致介紹遺空前新創遺精癆專劑任何十載以上爲症一瓶即治常服功能補血增精反弱重強所有因遺精癆發生頭暈目眩腰酸背痛精神萎頓行動無力均能在四十八小時內感覺奇效攝生靈藥力直達精血部分極速促成厚補中兼治迥異尋常隨服隨愈各補品其功力即在使血液濃厚超過常度十倍唯一獲效理由也新定安慰深沉病家起見凡一次購滿半打持憑發票可由本行負責治愈因深信一瓶即可解除癆根故敢出此壯語本埠南京路中段三〇六美麗代理正威華美等藥房先施公司均售直向本行函購兩五元半打十三元寄力在內郵票可代

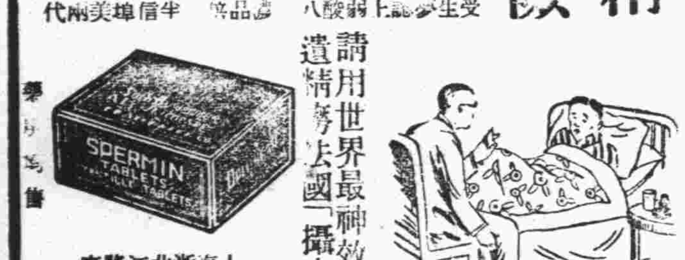

請用世界最神效專治遺精癆法國「攝生靈」
上海浙江北路底　遠東隆華利行經理　電話四四〇八〇

攝生靈 SASPRMIN 遺精癆

青島中山路金星大藥房（濟南神州大藥房）
◀及各藥房均售▶

熱癤速愈由於搽用如意膏

熱癤爲暑季盛行皮患常每生於頭部但有時足腿及身體其他部分亦有發生患者大都爲小孩惟成人有時亦不能完全不患然而不論患處爲頭部或他部更不論患者爲小兒或成人但以現代醫藥科學療膚專品如意膏治之熱癤靡不速愈

廣東棠下和昌銀號陸麒紹君來書云「去夏鄙人足部發生熱癤百藥無效迨搽如意膏痛癢立止一週後即告痊愈矣」

如意膏不僅爲皮膚病皮疵皮傷之爽適速效治療品且善保護皮膚如於日光強烈之時出門之前先行薄敷此膏一層或一見日曬部分皮膚發赤即以此膏搽之即能防免烈日炙傷脫皮起泡等症

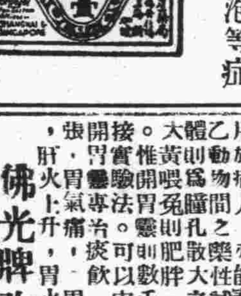

各藥房皆有出售或向上海江西路四五一號韋廉士醫生藥局函購每盒七角六盒二元五角郵力不取

青島市立民衆教育館徵求書畫啓事

竊思書畫藝術爲神州之固有國粹，藝術競進，即歐美亦難與比倫，此非敝帚自珍，良亦有目共覩，設或未予陳列，試問何以觀摩，而盛譽之遊人彌衆，若不從陳列，限於個人者居多，即有時搜集數家，亦不免珠遺滄海，究未能公開展覽，雖青市不時有公開展覽，設或劉嶗山乃風景良區，而盛譽之遊人彌衆，若不修陳佳作，不足以暢幽情，茲擬於八月十四十五十六三日，在本館大禮堂，廣徵海內名流得意作品，作大規模之展覽，務望大雅宏達，名閨淑媛，各出最近傑作，於本年八月八日以前，惠寄本館，其僑寓本市者檢賜尤自易易，萬祈弗吝珠玉，俾快先覩，懸知解衣磅礴，不乏醉後之書，濡筆淋漓，盡屬詩中之畫，將見雲林之寶閣，都飽吟眸，翦江水于吳淞，公諸同好，佇候明教，無任欽遲，

附徵求書畫辦法

一，書畫種類　凡國畫西畫及法書一律歡迎惟書畫須裱裝西畫須配鏡框
二，登記保管　書畫收到後由本館編號登記掣給收據並負責保管
三，審查陳列　本館對於收到之書畫得聘請專家審查認爲具有美術上之價值者始行陳列
四，出售　國畫西畫及法書分別陳列書畫所有人應於書畫上附具標籤（本館印製可先期向本館索取）載明價目如願出售者於附註欄內寫一售字本館即代爲出售所有價款於閉會後如數交還所有人
五，送還　未售出各件閉會後即送還所有人將前發之收據收回

購買包車

茲有人欲買包車一輛車身車輪及其他各部份均須完好能用方可出價四十元至五十元有欲賣者請將車送至本市華山路六號正大營造廠驗看面洽可也

青島市政府經理委員會通告購字第35號

案查本會現擬招商標辦公安局請購置戶籍應用表簿案各商有願承辦者，可自本年七月廿八日起，每日於上午九時至十二時，逕來本會購辦部，領取標單及說明書等件，詳爲閱覽，即將該項價格切實估計，填註封固，以便投標。此項標函統限於八月六日上午十一時投遞本會購辦部，即時當衆開標。過期標函，概作無效。特此通告。
本案投標保證金四十元圖說保證金無元
中華民國廿五年七月廿八日

胃病胃氣痛與開胃靈

根據歷代驗方完成改良國藥
開胃靈之功效足以根治胃病

素問云；「胃者，倉廩之官，五味出焉。」其形似囊，在食道及十二指腸之間，其機能如下；
（一）將食物與消化液使之混合，輸送於幽門及十二指腸。
（二）分泌蛋白質醱化酵素鹽酸酪素等消化液。
（三）吸收在胃內消化之營養素。

「開胃靈」之主要成分。保神麴麥芽素，有極強大之糖化醱酵力，一入體內，能使胃內澱粉質立刻糖化醱酵，此乃吾人消化作用之主要機能，且人體消化器中分泌流出之唾液，膵液，肝臟液等，皆含有糖化醱酵素，其功用與神麴，麥芽素，相同，故自古我國先醫常以神麴麥芽，爲醫治消化不良症之主藥，最近西醫亦多富用，認神麴麥芽素爲胃病藥之聖品，即現今各國政府藥典中所謂「澱粉」Diastase。是也，性神麴麥芽之糖化力，在六十度以上之温度則遞減其效力，如到百度則全失其作用。此乃根據現代科學的實驗，而證明爲事實者也，然從來中醫煎劑中"神麴，麥芽"，當煎湯沸騰之時，氣味蒸發已完全消失其糖化力，安能發揮其消化之功用乎，是以本劑中所含有之神麴麥芽素，假應用最新發明之眞空蒸發機在適當之温度下提精調製者，在攝氏六十度，較諸古法泡製者，能發三百倍以上之消化力。

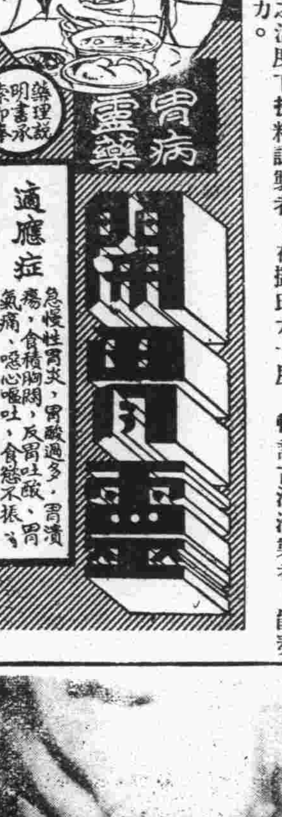

「開胃靈」係特選其功能相類之十二種藥物，按君臣佐使法而調製之複方劑也，不可思議之奇效，發揮其協同作用，其效果非常強大，合配以巴豆，杏仁，柴胡，以大黃，則爲下劑；配以五味子，細辛，則爲鎮咳劑；配以吐劑，即成吐劑，故「開胃靈」爲治胃病之無上聖劑，現代歐美醫學所稱之「開胃」鎮吐劑……

佛光牌改良國藥開胃靈定價大罐一元二角　小罐法幣六角

腎虧之病埤與「腎氣丸」

佛光牌改良國藥開胃靈定價大罐一元二角　小罐法幣六角

素問云，黃帝曰，（人年老而無子者，氣力盡耶，（抑天數然耶，岐伯對曰，男子八歲，腎氣實，髮長齒更，二八腎氣盛，（天癸）至，精氣溢瀉，陰陽和，故能有子……[illegible]……Hormon……[illegible]……故常感腰背痛，汗出浴水，此即腎虧多屬眞陰虧損，宜用腎氣丸，然有氣滯，皆標也，腎虛其本也，然……而已，

三，陽萎　現代男子之患陽萎者最多，凡患此病者，決不能享男女天賦本能之快樂，此病發生，或由於營養障害，或由於生殖器局部疾病，或由於精神之作用，或由於衰老，手淫，房事過度，鴉片中毒，花柳病等，其原因甚爲複雜。

四，遺精　此由房事過度，手淫濫施，及神經衰弱所致，分有夢與無夢之別，一得此症，小則身體衰弱，大則危及生命，

五，早泄　此病多於陽萎，其原因概係性神經衰弱，或房事過度，及手淫等，此種病狀，交接時間甚短，因此女子常有不滿意之感，而男子亦因此能達不生育之目的，如泄精尤甚者，臨床同寢，先行泄出，或小便時亦泄出精液。

六，性神經衰弱　此病又往往由其父母遺傳而來，或有加無減，蓋因生活競爭，而勞心者日益較多，手淫，房事過度，煙酒等……[illegible]……雖思同房，而亦無能力，或雖能交接而愉快感覺甚少。

七，喘氣……[illegible]……小便不利，腹脹肢腫，痰……短氣，小便反多，飲一斗，小便一斗，……故經云，腎氣丸主之，又曰，煩熱不得臥，而反倚息者何也，師曰，此轉胞不得溺也，……腎氣丸主之，……此病婦人飲食如故，……丹溪曰，腎氣丸，治形體瘦弱，無力多困，腎氣久虛，寢汗發熱，五臟齊損，遺精便血，消渴淋濁等症，且婦人血氣虛，而無子者，服之有效。

佛光牌改良國產新藥腎氣丸　每瓶服七日洋二元　每料四瓶洋八元

奉送補腎祕方一萬册
上海佛慈大藥廠有限公司青島分行　青島海泊路四十六號（即博山路易州路中間）

吳大夫診療所夏季廣告

善治左列各症　醫師吳撫亭

一，妙治痔瘡ABC注射液，對於痔瘡的治療；收効確實，十分經濟，既無痛苦，不誤職業；舉凡痔瘡搔癢，疼痛，脫肛，腫長，便後流血等症；一經注射，即得痊癒；在青治癒已多，有口皆碑，勿須多贅。左列上圖爲一痔瘡患者，在未治療以前之症狀；下圖爲施行ABC液注射後，已痊癒之形狀。

如有女性患痔瘡不願本大夫治療時，可由女醫師經手注射。

二，割治包皮過長　包皮過長之害，大略有十：（一）阻礙發育，（二）藏積污垢，發癢發臭，（三）包皮發炎，化膿潰爛，（四）易染梅毒，淋病，下疳，（五）易犯手淫，（六）誘發遺精，（七）易致早洩，（八）誘發尿道炎症，（九）新婚危險，（十）誘發龜頭腫，神經衰弱，羊角瘋等症。吳大夫對於割治包皮，特有研究，經手割治，數千有餘，從無過長過短之弊，手術時毫無痛苦，一年四季皆宜割治，勿須住院，行動自由，不誤職業；遺害終身。

三，善治梅毒淋病，無論急慢性淋，各期梅毒，皆能於最短期內，根本治癒。

四，對於內科各種胃腸病，外科槍傷，骨折，脫臼，以及各種瘡症，皮膚病之治療，尤所擅長。

女醫學士延馨山

國立北平大學醫學院畢業
專門產科婦人科，對於接生，尤所擅長，
△養病室　設備完善，各等齊全；看護周到，收費低廉；可以養病，可以戒煙；
△注射防疫針　收費一元，
△出診　日間五元，夜間十元，
△門診　上午八點至下午八點，普通掛號，一律免費；星期例假，照常開診；
地址熱河路南首門牌四號　電話五八六四號

敬送遺精早洩祕方

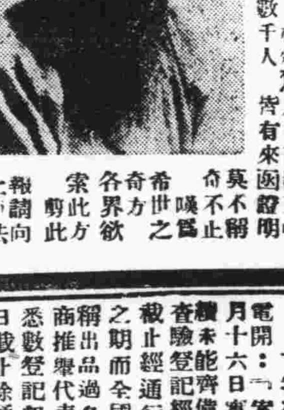

本主人家藏祕方一種，專治男子遺精早洩陽萎腎虧不育諸症，神效驚人，百發百中，治愈者已達數千人，皆有來函證明，公開後，莫不稱奇，嘆爲不止，希世之奇方，各界欲索此方，剪此報請向上海法界飛路和合坊七十四號張世德堂函索可也，分文不取
世德堂主人張雲山敬啓（青15）

山東醫院

治療科目　內科　小兒科　X光線科　花柳科　專門
診病時間　午前八點至午後八點急症例外往診隨請隨到
本院特設血液糞尿細菌等檢查
病室清潔　設備完全　看護週到
院長　日本帝大醫學士林喆相謹告
電話五五七〇　院址青島夏津路八號

青島市社會局佈告　第二四號

爲佈告事，案奉市政府內字第五九三九號訓令內開「案准行政院衛生署二十五年六月二十六日代電開：『案查本署舉行成藥總登記一事自二十四年八月十六日實施以來迭據中外各藥商以出品過多一時手續未能齊備呈請展期一面復據各商分批呈送藥品請求查驗登記經本署酌核情形准予轉期至本年六月三十日截止經通行知照並呈報行政院備案在案現時已近截止之期而全國各藥商仍多紛紛送請查驗登記是前呈稱出品過多一時手續未能齊備一節自屬實情茲復據各商推舉代表來署再請予展期等情本署爲體念商艱以期悉數登記起見特再展期六個月延至本年十二月三十一日截止除通行并呈報行政院備案外相應電達查照即希轉飭所屬藥商一體知照迅即遵限呈送查驗登記毋自延誤致干取締爲荷。』等由，准此，合行令仰該局轉飭知照。此令。」等因，奉此，合行佈告各藥商一體遵照！此佈。
中華民國二十五年七月十四日　局長儲鎮

青島市港務局佈告　第二號

案查本局留置堆棧截至本年七月底止，所存留置期滿之貨物，計有紙及汽爐片等共十九起，計五百七十七件，如至本月底尚未據各該船行或貨主前來納費提取及聲請保留，應即依照本局拍賣過期留置貨物簡則第一條及第二條之規定，由局予以拍賣，以維貨權。茲定於本年八月一日上午九時在大港碼頭留置堆棧執行第六十三次拍賣，凡欲承購該項貨物者，務於是日上午九時以前，逕赴該留置堆棧接洽可也。合併佈告週知。此佈。
中華民國二十五年七月二十一日　局長袁方喬　代理副局長王錫昌

福順泰

洋廣雜貨　應時用品　彩鳳羹青　化妝香品
◁中山路五十六號▷
（電話三七一一二　五四七〇）

產科女醫士
李愛清
專門接生
學識富經驗深
手術敏捷應診迅速
雲南路一一四號　電話五四六一號

上海飯店

敝菜社特請在俄境作名廚師專烹調俄法大菜味道適口與別不同各界諸位勞步駕臨不勝歡迎再內有西式大小房間出租屋內清潔家器俱全價錢格外便宜
敝社上海飯店啓　湖南路三十五號　電話五九零二號

啓新洋灰　愛國同胞　提倡國貨

商標

馬牌洋灰是中國頭一家洋灰成色優良堅固耐久各界早有定評現在大家提倡國貨本公司爲歡迎顧客起見特別減價光顧諸君請至下開各處接洽
青島分銷處　館陶路廿三號同源公　電話四一五八　荷澤路三號義和祥　電話四四一八　中山路廿七號祥泰號　電話二二一七八

談「王華買達」

袁燕瑜

前兩天，我說了幾句關於書詞的話，昨天就看到了許君在本報一篇談「回龍傳」的文字，裏邊有這樣的話：「故有的人還知道『郭秀卜兩廣』不高明，及『王華買了個爹爹』尚佳。」

這所謂「有的人」，其實是許君以前那些文字中的「素瑜先生」，「王華買了個爹爹」是我說的，「還知道」也是我「還知道」，許君不寫出名字，大概是有意代我遮羞，但我要在這里說明，因爲我想把說「王華買了爹爹」的緣故說一說。（爲什末說一說呢？曰：別人有根據我的文字來「談」一談的權利，我也有根據別人的文字來談一談的權利而已。）

咱得說「王……爹」了：這部書，我記得叫回龍傳，因爲：「天旋地轉回龍馭」，在看「王……爹」時就想到過，凡事經過了「想」便不易忘卻，但除王華做皇帝外，我又記得王華「封爲潞化王」，「潞化王」怎能算「龍」呢？那末，寫作「王華買達」？我又恐怕「王華買達」不是我稱贊的那一本，但同時又怕是那一本，不敢寫個「回龍傳」：形諸筆墨，昭示讀者，不好模糊糊也。總之，這些東西，已經拋開很久，僅憑自己一些有把握的記憶，不能指實哪一部好，只能說那一部「買了一個爹爹」的。

我見到的本子，和許君有些不同，有一種本並不叫「王華買父」，就叫「王華買達」，（「達」字不按本字解，只是記音符號，像「郎罷」似的，是父的稱呼，也是口語，金瓶梅中就常這末寫着的。）如今想來，這命名是極其可佩的。本子是木版印，紙張很壞。又有一種本也是木版，一面光的行連印，大概是舊版新拓吧？本子較前者大。兩種本都不清楚，又找到的是「洋版」了，本子極小，字也極小，（楷書，比本報用的五號字還小），對着看了幾處，三本都不同，但好文章不屬于「洋版」，卻在前二種上，這二種哪是「流利且幽默」，哪是「甚至無韻」，哪是「回龍傳」，哪是「王……達」，眞記不清了。

以上算是解釋我之所謂「王……爹」之由來，還要說幾句，免得誤會：我毫無僞書詞捧場之意，不過覺得它形式或有足供我們參考的地方，有心人不妨試用一下；（成功不敢必），它有的用了些口語，比較掉文的人弄來的活潑罷了。至于思想，即以回龍傳爲例：捧皇帝，重血統，安分守己，聽天由命，那一點不是應該擯棄的？但對於什末作品意識方面的話，我在此不願多說，爲什末？那不是從「郭秀卜兩廣」或「回龍傳」中能找出理由來的了！

夏之夢（上）

王雙

躺在床上讀東方雜誌，一共讀了一百多頁，讀着讀着地，不曉得是在什麼時候便睡着了。

睡着了，便做夢——一天到晚很像總是在做夢。夢見敏和她的愛人來找我，要我替他們拍張照。我立刻就拿了鏡箱和三脚架，跑到門外去，他們卻早走了。這使我很失望，順着腿往街上走，心是想着追他們去，但是認不准他們是往那一條路上走？眞糟！

心是那麼惦傚着，脚還是照樣向前走，走的走地，不曉得怎麼轉了一個灣，便走進一個很荒涼的山窪裏去；這是我從來沒有到過的地方，心裏面有些虛空，又像是有些駭怕。但，爲着想找敏她們，卻很固執的照樣的往前面走。

不曉得走過多少嶙峋巍峨的大山，和穿過多小荆棘滿目的羊腸鳥道，走過那末遠的一段路，也沒有遇見一個村落，一間房子，一個人兒，眞怪！我想，今天一定要糟，要是找不到一個出路，大概就得餓死在這荒山森林裏面。當不住就給野人做了一頓豐美的點心。想的想的，就很傷心起來，頓時，又覺得兩隻腿倦困得連抬都抬不動了，身上還不住地泛着大粒大粒地汗，困之得像要死去。無可奈何的只好在附近溪流之畔找一個地方坐下來，一邊喘着氣，一邊擦着汗。抬起頭來，望望西方的天空，正好一抹夕陽嬌媚地掛在山上，所有附近的雲彩全被晚霞絢染成玫瑰紫色，像少婦的青春，又像處女的面頰。尤其被夕陽反照着的溪水像幽靈似的在不斷地閃動着鱗鱗金光，非常動人。遠處森林裏的樹葉爲暮靄籠罩着，而傳出黃昏的抑鬱情調；就像少婦臉上蒙着一層輕紗似的。總之，整個世間都被傍晚的斜陽點綴得很美麗，由柔媚的光線裏烘托出一幅新妍而動人的畫圖來。

這時，天上還掛着一彎幽渺的新月。

這末好一個境地裏，要是在往常，該是多麼好！或者可以吟哦一首詩，或者可以背誦一段詞。但，現在疲倦和悵惘，統制了自己整個軀體，這種閑情逸致再也不能在生命以裏鼓舞起來了。這時自己身體就像是寄存在魔鬼嘴邊，似乎自己生命隨時都有被魔鬼吞沒消滅的可能。照相機是放在一邊，起來拍一張風景照片也覺得懶。

——刮——刮——刮——

好大一隻烏鴉由自己頭上飛過去。我想：糟，這裏要是跑出一隻野獸來，一定也使人够瞧的！今晚上大概活不成了，自己心裏想到這裏，身上不覺又滿了一陣冷汗。

當黃昏的帷幕慢慢加厚了，黑夜已膨脹着體積吞沒了整個的大地，一切是寂寞的，月亮在天上無聲無息地輕輕的撒着透亮晶瑩底發光的銀粉，一把，一把地。………一切全是寧寂的，像死一般寧寂的。

自己似乎要睡去的樣子，忽然聽到一片奇怪地動人的音樂。像這種地方也有這樣高雅的音樂莫非見了鬼!?再細細聽了一會兒，全身毛髮，感到一陣陰森森地，神經是忽然非常的亢奮起來。

爲着這點好奇心，便拖着疲倦身子朝着音樂發出的地方走去，只走過一個山坡，一座高大的宮殿便赫然的呈到自己眼前；這樣荒山僻壞的地方也有這樣巍峨的宮殿，這末免是人間的奇聞，世上罕見得到的靈蹟！

人是看見燈光，膽子就像跟着燈光大起來。我這時就是這樣，很大膽的大步地跨進這宮院裏去。不曉得橫過多少層台階，才走進門外，有一百多根大石柱支着的大門。走進了門，眼睛又覺得發明起來，裏面陳設的華麗，雕琢的精工，是我有生以來所未曾見到的。但，我還是無心鑑賞這種偉大的建築，我現在所需要的是一個人，一個同類傢，我們這樣一個人，所以我還是朝着音樂傳出的地方走去。

那時候已不大記得清楚，只記得是怎麼轉了一個彎，就跑到一個很大的舞廳裏，有一羣漂亮的女人在歌，在舞，還有的在奏樂。像那些「琵琶娜」啦，「梵啞鈴」啦，「曼獨琳」啦，「琪她」啦，全是會小到出了我的理想範圍之外，而聲音傳出來，卻很大，而且非常的抑揚高亢，婉軟好聽的。再看看這些奏樂的女人。天吶，我簡直是要瘋了！世間也有那末小的女人，一個個也不過一尺多高，她們將身子站直了還沒有我一個脚踝那末高！而她們身材一個個全長的那末勻停婀娜和美麗，一付嬌媚的面龐，和一雙像麗一樣的靈動的眼睛，尤其是她們穿那鮮豔奪目而美麗的長袍，配着她們那種勻稱高貴秀麗的嬌軀，很像現在就是我舉出一個有力的證據，似乎也不能證明她們如我所看到的是那末小似的！

我正想開口對她們說話。那想到正是這時她們全紛紛的拋棄了樂器，也不歌，也不舞，用着女人慣常用的尖銳嗓子喊着，躲進一張很小桌子旁邊，也不管那些漂亮衣服，全緊緊的擠在一塊，紅紅的，綠綠的，黃的，輕紫的，那些顏色就很撩人的情緒，跟着她們那微微顫動的肉體，在刺目的燈光中，閃耀着。這種情景，就像有無數個萬紫千紅複雜顏色的花朵，輕輕地被春風掃下枝頭有那麼零亂而那麼神祕！

而且這一羣女人裏面，就有幾個像我底姍。於是我就想到捉幾個這樣小型的漂亮的女人，送給我的姍去，或者能够得到她的喜歡！我就想到解開我的褲帶來，把這一羣小型美人，學像捉蝦蟆一樣全部給她們拴走，或者只挑幾個，放在我的口袋裏給帶走。但，這種唐突西施，粗暴無禮勾當我是不願意做的，因爲我先天就帶着一付尊崇女人敬服異性人格的天性，一半是爲最近在姍那裏養成的習慣。所以我這種暴虐行爲始終就沒有去做。

第十四回

兔兵初來天下太平欺百姓
蠻女再嫁外交親善到三宮

（三九一）

保留版權　嚴禁轉載

有時候也必須要走曲線。」這句話是千眞萬確的至理名言，本席辦理外交，便抱着這種主義去作。總而言之，本席今天鄭重的聲明，我們簽訂了這個公約，決不是喪權辱國。本席敢發誓，如果有心賣國的話，俺不是人類，不是俺爹娘養的！」」趙公明講到這裏，拍拍的一陣鼓掌聲，來報答洋務大臣爲國宣勞的大功。當此時也，公明可眞快樂極了，他幾乎要嚷出來：『五千萬，眼看要到手了！』正是：

陣陣掌聲沖九霄，公明既樂且燒包。
都稱處世有錢好，問有幾人長外交？

滿朝文武的意見既然完全一致，當然嘍，公明的外交越發的辦得順水推舟了。第二天（五月十九日）淸晨起來，趙公明給圖肉八圖斯打了一個電話，笑嘻嘻的說：『密斯特圖肉，我們的事情，完全成功了！』圖肉八圖斯道：『嘿，眞的麼？親愛的密斯特趙，你眞行，眞有本領！』於是乎在電話中又充滿「一陣笑聲」。這一陣笑聲，便決定了兩國邦交的親善，同時也決定了大哉犬朝的命運。公明又說道：『喂，你快來罷，今天我們便可以正式簽訂公約。』圖肉八圖斯道：『那是再好不過的，我馬上就去！』電話掛上了，公明又忍不住自己笑起來，彷彿白花花的五千萬大洋全部擺在眼前。

圖肉八圖斯不失信，不到半小時的工夫，乘汽車入了皇城，趙公明迎於儀門之外。旋在大禮殿正式談判訂約問題，這一種談判確乎順利得很，沒有討論，沒有爭辯，甚至沒有條文文字上的修改，乾乾脆脆簽了字，於是乎大功告成。

雌黃外史

特約長篇　（二〇七）　八里莊人著

第十二回　拍賣姨太太

心虫道：「那天晚上？」他眞裝起來了，孫圖謀道：「就是那天晚上呢，你眞忘了？」心虫道：「忘了！」但他卻笑了，笑得怪神祕的，被孫圖謀攬住在懷裏。据潔本小說的筆法，這裏該說是「輕薄了一會。」

心虫便對孫圖謀提出條件來了，一是將動產移交，二是和老婆離婚，三是負責給脫離了娼事業並正式結婚。最後是：「如不能實現，便有一死，死時通電全國各報館，一致主持正義。」孫圖謀在莫知其所以的情況之下說：「好乖乖，妳何用這麼性急，你若是一死，我活在陽世三間，還有個嗎勁呢，三天之後，便給你一個極圓滿的答覆！」心虫怕他打誑語，因爲在偉人數裏的人，打誑語是說官話的，多半是靠不住的，所以他進一步說：「我總不大相信你?!」孫圖謀紅了臉指着電燈賭咒(即宣誓)：「我若有違反你的意見的時候，電燈滅我就滅了！」心虫撲嗤一笑道：「沒事幹，起些誓幹嗎？」孫圖謀臉上也轉正了顏色道：「誰叫你逼得那麼急來！」心虫一看鐘道：「這麼多時候了，我回去報告什麼？」孫圖謀笑道：「我早計劃好了，你說我沒在屋裏，等了許久，才回來，因爲去給別人解和一件事情就誤了；報告的事，便是元府經費決算，請太太鑒核。」說着，撿出一份報告書交給心虫，又給她穿上雨衣，送下屋外的石階，在雨絲交織中，一直站到望不見心虫才回屋。心虫回去之後，她便据「謠」報告，華錦雲也沒疑心到別的，因爲孫圖謀是他先夫的忠實人員。

往事

黑豆虫

「姑姑！快些……外邊有打鑼的，還有小猴呢?!快領我去看……」活潑的玲玲聽見了牆外的鑼鼓聲，要我領她去看耍猴的。

「玲玲！外邊有老虎，去不得，媽媽要打的！」我這樣的勸着伊，伊立刻將小手拿回去，凸着小嘴，走了，似乎是生了我的氣，我再去拉伊，伊只將含着淚的眼，注視着我，一聲不響，我再去抱伊，伊很快的跑到屋中去了。

日暖風和，鳥語花香的春日，玲玲早上總要找一位與伊一般整潔的小朋友到清華園的假山上去玩，晚上也總要叫伊的母親與四姑教伊認些字，才去睡覺，嫂嫂不在家時，玲玲還會招待客人，這五歲的小孩怎能不使別人來注意喜歡呢?!

匆匆一年過去了，玲玲已是一個小學生了，鎮日背着綠色的小書包上學去。伊是個頂聰明活潑要好的小孩，老師又怎能不喜歡伊呢！期考過去了，結果在他們班上玲玲獲得第一。

休業式的日子到了，很早玲玲便到學校中去，鈴聲搖過後，許多小學生都聚在一起，開會了，兩點鐘以後，散會了，玲玲坐着包車，車上滿裝了些優勝的獎品回來了，嫂嫂忙將玲玲抱在懷中，母子的臉上此時現出無限神祕的笑容。

正在暑假，玲玲忽受了外界猩紅熱的傳染，病了，鎮日躺在紅色小床上，已失去伊以前的活潑了，我們去看伊，伊只是哭，伊的母親更是怎樣的憂愁啊！

六日後的黃昏，玲玲便與我們永遠離開了，往事繁多，回憶起來，模糊的很，唯有可愛的玲玲永遠清晰的印在我腦海裏，我一日不死便一日不會忘記。

一九三六，夏。

穿木機紡綢褲子

沙老　（續）

「他娘的，你虎誰，你得哄那三歲的小孩子！人造絲，完全是人造絲！你看這些毛！紡綢？能値八角錢？」小虎子氣得撲着舌頭先生的褲子直擺弄。

「別弄呀，別擺呀！八角一尺的東西，能抗得了擺？」

「嘿，八分錢一尺」

「不能，這是木機的！」」我也爲舌頭先生辯駁着說。

「你不信，你看，起這些毛！」我低下了頭看了看，不錯：是！毛得像獅子狗一樣。也不像我第一次見面時那樣光亮滑潤了。

「哼，你不懂貨……」他的臉有點兒紅潤，說了這麼一句話，抬起了屁股離開了這裏，遠遠的還見那風吹着的木機紡綢飄飄蕩蕩——拍拍的響着，我和小虎子各冷笑了一聲，也離開了那裏。……（完）

寧波輪船上（下）

岳晉

船開了，茶房來收票。

「票，票，票；客人當心身體！」

「阿嫂，票；當心奶部！」

兩三個人嬉笑着，在人堆里跳來跳去。有的故意用沒穿襪子的脚趾在女人身上輕輕地去碰了一下。女客回轉頭來，他們就柔氣地，卑賤地：

「阿嫂票有沒？沒買，我替你去補。」

於是搭客們笑起來。

笑聲里茶房像得勝的英雄似的，臉上掛着得意的驕笑，搖搖擺擺走開。但遇見拿票時略兒緩慢的老鄉客，卻惡意地用甯波腔帶上海話發脾氣！：

「浩騷(快的思意)浩騷，哪能敵硬慢？「拉急上等坑」，早先作啥勿拿出來？」

於是搭客們又笑起來。

票收完了，艙外的天已黑下來。有買小吃的小販下來。「咳，細粉油豆腐年糕，吃弗？噯，黃岩橘，黃岩橘。」這種特有鄉音的吆喊，使我感到非常親切，我又回憶到兒時的舊夢裏去了。——在廟會和社戲場里，是有着這種喊聲的。

我那位多嘴婆的舅母，絮絮不休地給我談着我家里的一切，那種媚態謊言，我心里着實感到憎惡。我只給她漫不在意底回答，我閉緊眼睛裝睡着。

「熱殺(死)啦！艙門開開來。」有人這末吆喊一聲，許多人都應和起來——「艙門開開來！」

有人過去把一扇大艙門拉開來。十一月的海風，像幾匹馬似的，立刻竄進艙里來了。並且把床鋪上剛才客人們當作扇子用的報紙盒子蓋統統括了下來。可是不久，靠近艙門口的女人們叫呼起來了：『關攏——下，小孩凍壞啦，』艙里的漢子們卻堅持着：「再等一會關——生絞腸痧啥人管？」孩子咳嗽着哭叫起來，做娘的又發出呼救：「做做好事吓，把門關攏！」

艙裏人沒有一個「做好事」的。大家掀開衣領迎着竄進來的海風喘坐着。

一個茶房從吊板上下來把門關攏了，黑暗處有人在嘟嚕：

「婊子生女人地方做好事，等回生絞腸痧同其去算賬！」

小販又下來了。這次卻低沈下顙子，軟氣地，彷彿怕驚醒客人的好夢，唱小調似的哼着：「桂花——白——糖——蓮心——粥——吃弗？」「透鮮——內骨頭——！粥——八銅板一碗——！——」

人們卻又忙着扇報紙。

下面角落里有兩個女人大聲談着話，聽彼此稱呼的口氣，是倆妯娌。在商量明天大船到甯波碼頭，下鄉去計船便宜還是坐轎便宜。這種毫無忌憚在人叢中大聲說話的脾氣，是我們(阿拉)甯波女人所特有的。似乎有人在嘆氣，厭惡她們的談家常吵醒了他的好夢。

船外泊泊泊是翼子激動水的聲音。聽河樓上報時鐘響了三下。艙裏靜一點了。

我仍睡不着。那位會說話的表舅母，此刻大聲打着鼾聲死一樣睡熟了。張開她那張厚厚的發着紫色的闊嘴唇。——看進去，那彷彿是一隻無底的深洞。

×　×　×

——南歸小記之九——

李欒瑞瑛向各界呼籲

敬啓者小女愛琳自幼隨瑞瑛在烟秉性溫和素極守分自民國十六年先夫李英才來青充任時報總編輯之職全家始來青居住憑媒將小女嫁與掖縣人劉進臣爲妻上奉姑母下事丈夫人無間言嗣先夫英才病故瑞瑛一家大小在青無法生活復行回烟本月四日因想女心切擕一子一女來青看視誰知我女竟被膠濟路局工人王志臣郭振鱗劉宗珠利生鐵工廠工人劉宜大百般侮辱毀其名節小女因之羞憤自殺而其夫劉進臣人極懦弱又不敢向王等理論氏痛念小女之死於非命爰將經過情形陳諸公衆之前伏乞各界體念氏孤兒寡婦受人欺侮予以援助俾諸殺人兇手不致逍遙法外以張公理而維人道則未亡人有生之日即報德之年矣緣小女與其夫進臣住雲南路定安南里附戶第十號其西院定安北里住有路局工人王志臣郭振鱗劉宗珠及利生鐵工廠工人劉宜大（王等住宅與小女住宅相對）平日恃其在路局作工及黨羽衆多之勢力對於小女時加調戲小女秉性貞潔對王等此等輕薄行爲嚴予拒絕並加以警告再

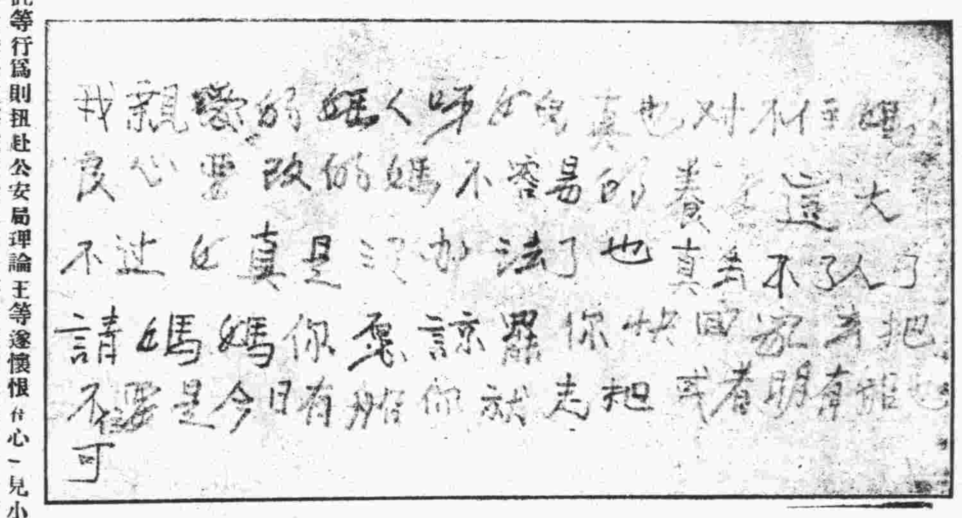
我親愛的媽人呀女兒真也对不住你呢
良心要改的媽不容易的養女這大
不过女真是沒办法了也真去不了人了
請媽媽你原諒罷你快回家去把
不要哭是今日有船你就走把或者明有船
可

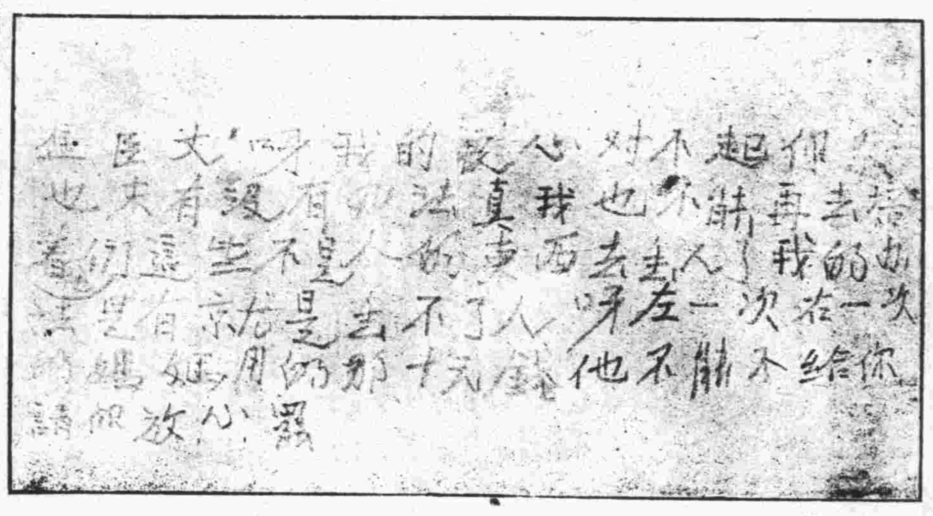
進臣丈夫呀我的良心对不起你
也丈夫有沒有办法真我也不能再去給
看你這生不是人的東西去去人了我的也
真是有就是去不了人呀在一次在一次
的媽媽用的那十元錢他不能不給你
請你放心罷

有此等行爲則扭赴公安局理論王等遂懷恨在心一見小女之面則加以侮辱不謂小女爲暗娼即謂曾與小女發生關係小女懾於王等黨羽衆多對此等公然侮辱皆不敢計較惟時常對其夫啜泣而已本月二十四日晚王等復糾合多人對小女侮辱益劇凡足以毀損婦女名節不能出諸人口之言彼等均盡量加諸小女之身小女忍無可忍遂出而與之理論氏亦以該工人等如此公然侮辱不特法律所不許且將小女今後將何以爲人乃亦出與理論而該工人等竟氣勢洶洶欲對氏母女加以毆打氏不得已乃訴之公安第一分局經將該工人等傳去諭令以後不准再對小女侮辱罰款取保而出（公安第一分局有案可查）而該工人等回家後因受公安局處罰對小女之辱罵較前益甚小女念一生名節已爲王等毀損淨盡而所天又異常懦弱不能訴之於法加以保護此後將無法生活一時羞憤遂吞吸鴉片留下遺書兩通一致瑞瑛一致其夫（附后）與世長辭矣嗚呼痛哉竊念小女之死完全因王志臣等公然侮辱所致除飭其夫向法院告訴依法處理外用敢將小女致死原因及王志臣等恃勢欺侮孤寡情形縷述如右懇乞各界公鑒

李欒瑞瑛泣告　現住雲南路一百二十五號

王志臣等爲與李欒瑞瑛妨害名譽緊要啓事

查本月二十九日　貴報載有李欒瑞瑛向各界呼籲一文，閱之，不勝愕異，李女愛琳于本月二十二日晚與乃妹衝突毆打，因羞怒殃及觀衆，致起口角，當經公安一分局訊辦，有案可稽，事過數日　又於二十六日服毒身死，亦經法院驗明，事實具在，本無辯白之必要。不料乃母李欒瑞瑛虛構事實，煽惑觀聽，謬以羞憤二字，意圖加罪他人，按法固無專條，於理亦所不容，雖曾參殺人，日久自可分辨，而萋苡明珠，頗足淆混聽聞，爰述經過梗概，敬請公鑒。

查雲南路定安南里與北里，雖屬毗連而中隔一牆，兩院寬大，樓房相對，並非密邇，兩院各有大門，平素既不熟識，又無往來，所謂調戲侮辱不知何所根據，廿二日口角經公安一分局辦完後，臣等即安然上班，既懾于官聞知，又恐父兄見責，其間懊惱不遑，並無其他行動，而李登報竟稱廿四日糾衆滋擾，在李以爲距服毒之期愈近，誣賴之術愈精，殊不知事實勝於雄辯，自有官府案卷，可資佐證。況兩院內住戶繁多，更難一手掩蔽也，遺書眞僞，不値識者一笑，無庸詞費，再就乃夫劉進臣之默爾而言，亦可推知，蓋劉爲家長，並未離靑，果有別情，寗肯令李越庖代俎乎。

王志臣　劉宜大　劉宗珠　郭振鱗　同啓

李欒瑞瑛駁王志臣等啓事聲明

閱本月三十日報載王志臣等緊要啓事，對於侮辱小女愛琳致死一案，不但不承認，並且噴血噬人，竟敢誣鄙人妨害其名譽，意在致死小女不足復陷鄙人於罪刑存心之毒手段之酷未有過於此者矣，此案現已公安局送由法院傳訊，是非曲直本可靜候法院判斷，惟王等顚倒是非錯亂黑白有不得不再向各界告辯者。

王志臣等謂小女愛琳於本月二十二日晚與次女衝突毆打因羞怒殃及觀衆致起口角，當經一分局訊辦等語試問王等「住居北里中隔一牆樓房相對並非密邇」，小女即便與次女在家衝突如何會殃及王等更如何會與王等「致起口角」？王等既已承認與小女口角，又未聲明孰是孰非則其侮辱毀謗小女，已爲不爭之事實與自供之鐵證。且既係口角，王等又何必「既懾主官聞知又恐父兄見責」況傳至一分局後，經一分局罰金取保而出，諭令以後不得再有此等侮辱行爲，王等即有百口，能將此等事實一筆抹煞乎？再說王等對公衆侮辱小女，兩院住居之人，盡皆聞知，法院審理此案時，當可一一傳訊作證，王等即屬巧辯，能一手掩盡天下耳目乎？王等又謂「與小女不相熟識又無往來何來調戲侮辱」，此則不但不合邏輯，實屬幼稚可笑。試問調戲婦女侮辱婦女，必以相熟識相往來爲條件乎，吾女固與王等不相識不相往來者，然已被王等侮辱以死矣，至於小女遺書兩通，自有平日小女之字跡可以對證實無聲辯之必要，至謂劉進臣默爾由鄙人越俎代庖，殊不知劉本者怯弱懾於王等勢凶人多不敢計較，前已言之如劉亦如王等之強梁橫行，王等亦不敢如此欺侮。然自吾女死後，彼已不顧一切，誓與王等以法律週旋到底矣。至愛琳係鄙人親生女兒，旣慘死於王等之手，鄙人雖身爲一寡婦，無力與王等週旋，然亦決不能視吾女之死於不問除向各界要求援助並聽候法院審理外，決定以我母子三人性命與王等奮鬥到底，只要我女之寃得伸，即再犧牲我母子三人性命　亦所不惜。此是吾對吾女應盡之職責，何得謂之越俎代庖。特此駁復，懇乞各界公鑒

李欒瑞瑛謹啓

窩窩頭

投稿簡則

一、本刊取稿公開，歡迎低級趣味文字，

二、來稿如能以農村生活當前事實寫題材，以細膩生動之筆出之，則爲尤歡迎

三、來稿有刪改權，一經刊載，酌致薄酬，惟取錄與否，概不退還，不蓋章者，認爲却酬，新舊詩以補白論，不給酬，

四、來稿請書明寄窩窩頭編輯部，稿金每月十日結算，由營業部發給

匏廬譚薈

青島掌故十一　本市娼妓之遞嬗　侯翠鈴與馬文龍（一三三）

「馬」「侯」姘居時，爲民國十年冬間事，翌年春，馬率「翠鈴」離青，赴大珠山小住半年始歸，據「翠鈴」歸語相熟者曰，「大珠山內部佈置，極有規則，而地面廣袤，其一片平原之大空地，可容數百人操演，其匪徒演習槍法，皆以啤酒瓶子，繫於樹之上端，在下以槍擊之，以爲練習，馬文龍則騎馬疾馳，以槍遙擊，能適中瓶底，十不虛一，「翠鈴」在山，馬亦教之打槍，數月以來，遽然亦能擊瓶命中，不過偶然耳！

馬文龍返青後，即距接收時期不遠，於是集大部於沙子口，以爲大本營，匪部首腦則散居市內各客棧，秉外人之意旨，作漢奸之行動，擬於接收時期，乘機暴動，擾害地方，授外人以柄，阻接收大計，其思想之下流，舉動之乖謬，凡稍有人心血性者，何能出此也。

當時負接收重任者，爲山東省長濟甯熊公潤丞早已洞悉奸謀，有所準備，先在坊子設警察教練所，招受青年有志份子，施以適當訓練，應用學科，俾接收後，維持地方治安，交替日本巡捕也。

△喜劇與悲劇▽

四—第一次的挫敗

老齋（十八）

「……眞的再沒有見她一面的機會嗎？上帝呵！（這又是見戳於黃胖子日記內的！」作者）爲什麼又給我那一瞬間的幸運呢？你（「許是指上帝」」作者註）是有意作弄我嗎？要我看見她，而又得不到她；要我想她竟又無緣見她！……可憐我的精神，已爲她犧牲，憔悴；我的生活已爲她沉淪，墮落！……我的犧牲也不算小咧，怎的一點代價都得不回來嗎？呵，你太慘酷了，不，對我太慘酷了！………」

鼓詞答問

許爲天

問：鼓詞是由什麼演變來的？

答：是由「變文」演變來的，「變文」變成「寶卷」，寶卷又演變爲兩種東西，彈詞和鼓詞。

問：彈詞是用三絃，鼓詞是用大鼓嗎？

答：其實鼓詞也用三絃，彈詞鼓詞的區別，是在她們的體裁上！

問：他們的體裁很不同嗎？

答：在最早是沒什麼大分別，後來彈詞「立」了「正」鼓詞不住的進化，故到今日已是大不相同了！

問：鼓詞的演變，可分幾個時期？

答：略可分爲四期，最早期是寶卷，句法是七個字，（上四下三，有時用「十字佛」（上六下四）。第二期是賈鳧西的木皮子傳及相傳爲蒲留仙作的齊人章等等，句法已字數不定，然仍以七言爲本，這時期在清代初葉。第三期是一些長篇大套東西·句法仍七言，每回之前，必列綱目及上一回的大略，唱詞偏於描寫人物服裝像貌，如馬潛龍，困龍傳，唱走馬走秋，金鞭記等屬之，其時期在清中葉，故無盛傳民間之劉墉故事。第四期已漸脫離大衆，而爲文人之流採用，最長者僅三國鼓詞一部，其他則每部四册，短小精悍，唱詞偏於描寫，敍述始用「平口」」即白話！」，如回龍傳，四海棠，三省莊，閔忠碑，紅繡鞋，（劉石菴故事），破洪州等屬之，句法趨於輕清，（上三下七）頗爲一般人所歡迎，此外有將平詞硬改鼓詞的大八義，及由江湖口中抄得上半而湊以第三期體裁爲後半而付印之小八義，都是不可靠的。

問：鼓詞有短篇的沒有？

答：有，唱「鼓詞」者，於開場時每歌一短折，謂之「篇兒」，後來有以專門唱「篇兒」爲業者，即今之「大鼓書」，（實則長篇者亦是「大鼓書」）也？

問：第四期之後，鼓詞又變了嗎？

答：因爲缺乏專門人材，上海的小書局就出了一些非牛非馬的刊物，其作者甚至連句法也不懂，押韻也不會，故把鼓詞的價值一落千丈，如江東書局的九更天，四打至二十打的天門陣，四打紅蝴蝶，校經山房的列國志·紅樓夢·兒女英雄傳，封神榜，大成書局的王華買父，楊三姐告狀等等，簡直使人啼笑皆非，（然而這些作品，却有時被自命研究俗文學的文豪所引用或舉例）甚至因此有人對鼓詞生了很大的誤解，所以鼓詞到了第四期已是最後的一期。

問：大衆所親近的是那一期的鼓詞？

答：不是任何期，是「超期」的江湖口授鼓詞，因爲大衆要的是「故事」，不是旁的！（實則第三期的，就大半是江湖脚本）

問：第四期能否演唱？

答：非江湖之旨者，往往買了這類本子，背誦熟了，去唱給半瓶醋的文人，或少爺少奶奶之流聽！

問：孫翅先生所反對的是那一期？

答：他是「被刀砍了。恨鐵器」，這事罪在我那篇「世上無雙大渾虫」，其實照相機碎了，並無補於他之醜陋，况這照相機還不會碎？可笑！

鼓詞　安上與變大渾蟲

（小木皮子撰）

第八段　望鄉台上哭哭啼啼，孽鏡光中形形色色，（四四）

正看着上寫一字是閻慧，

（平詞）章老板一看這兩個字，心里明白了，從頭一看，原來是渾虫給女學生的信，報告已與坤伶某某絕交，章老板不由心頭火起，說：「文爺，他既是這麼個東西，你把鎗給我，我給你代了勞，我再回去殺那個賤人」，飛來殺爾說：「不必，奸臣賊子人人得而誅之，你閃過一旁，看我的」！

（五字錦）好個文筱湛，作事痛且快，叫聲大渾虫，休想出天外，從今回老家，難將風流賣，陽間少一災，陰曹添一害，渾虫放了聲，磕頭又禮拜，叫聲親祖宗，不必把我怪，筱湛手一揚，「今朝還我債」，匣鎗嚮一聲，（乒）上了陰陽界。

（唱）扎煞手哎喲一聲罷了我，咕嘟嘟一腔鮮血冒出來，只見他牙也呲來眼也瞪，眉也皺來嘴也歪，從今後不能人前施鬼計，從今後不能到處戰裙釵，從今後不能城里拍馬屁，從今後不能鄉下詐錢財，蕩悠悠一道游魂歸地府，傾刻上了望鄉台，

桃源新夢

第六回　清日開霽施小計騙來招工款　窮夢未卜當大事斂得出殯財

（內省疾疚齋主撰）（一一一）

玉鳳接着說道，睡覺早的，這時候已經兩覺過去了，春山聽玉鳳說出這話，知道這時候不早了，無論住不住，都應該歇一會了，便爬起身來說道，我們不要儘在這裏誤人家早圓香夢，漢卿咱們打算着走吧？漢卿立起身來笑道，何老伯若不打盹，還可以再玩一會，我們年輕的是不瞌睡的，春山說道，你不瞌睡，趙堂長可急於要「軟玉溫香抱滿懷」了，別讓人家只管乾着急啊，于義笑道，春翁你說的我也太不够人格了，今天第一次和仙姑娘見面，雖說是投緣，也不能那樣急色，就是我情願落一個「不愛江山愛美人」的人，人家也不能那樣輕輕的以身相許，作那無價值的舉動啊，既然時候不早了，我們就一齊走吧，漢卿也趁機說道，今天晚上趙堂長，因爲何老伯同光漢在這裏，也不能在此過夜，何况玉仙也不能落一「偶馬上留容」的殘頭啊！玉仙只是坐在那裏笑，並不作聲，玉鳳說道，不用說「馬上留容」，就是有好多人，費了不少的工夫，化了許多銀錢，只不過落了個外表親近，實在滋味還沒嘗着哩，我們終究不是專門混事的，「三言兩語成夫妻」的那麼容易啊，春山因爲玉鳳是自己人，說這個話，也有點給自己裝門面，足見他在玉鳳身上化過許多錢，才能够到這一步，從前說那話，本來想叫于義賺個「大頭殼落」吃個軟釘子，自己落個心裏快活，不料于義雖然是初走此道，却是久歷江海，人情事勢，都很練達，焉能上這個大當，自己便也起身下了床，嘴裏說着要走，快走大家一齊走，于義畢竟老於閱歷，便趁機說道，我們都可以走，春翁和鳳姑娘是老相好，大可以住下歇息歇息，無論化多少錢，開銷都是我的。

馬路捐

王遠清（十二）

他突然側退了數步；身一點就要蹲下去，因爲火先生的不可耳聞的大聲，簡直就要喝掉他的靈魂了，他略一定神，只見火先生睜大一雙怪眼，對他連眨幾眨，唾沫直撲到他的臉上：

「嗅混蛋，」他說完這個「嗅混蛋，」又「拍」的聲拍了一下桌子，這一下拍得特別獨就如平地起了一個沉雷，全傳達處都給震動了。

「馬路捐，你敢不拿呀？你是什麼東西」！

「火先生，你老且慢生氣呀。王二連忙輕和的說：你先聽我說個明白，好不好，……我正在日着賣買，很忙的，他來要錢……我沒聽清楚……他扔下皮包就走了：……他再也說不下去了，耳根和脖子也愈漲得成了黑紅的顏色，「你不要放刁，搶了我的皮包？，我放下的皮包。青灰袍者大聲說」！

「就算是我搶了你的皮包，你也打了我了，我給你賠個不是還不行嗎，王二擦着額角上的汗，他連小腿都有點抖動了，他說完這話悄悄的望了望火先生，只見火先生的二個腮膀子，漲得像一個豬肝，眼珠幾乎暴了出來地正看着，一不提防，突然伸出狗熊一般的手掌，「呼」的聲，對準他的臉就劈了一掌，王二的右腮，只覺一陣火熱，身子也跟着向前栽了幾栽。

章台絮語

二七五（慶）

競選的費用有着落，當然是她的客人替她去設法奔走，出人力財力，完成她攫得寶座的志願，—那麼她雖沒有嬌豔美麗的姿色，圓活老到的應酬工夫，她也一樣的可以取得皇后或者總統的崇高名義，而且便因此而門庭若市，事由驟興起來。在民國十四五年間，設香巢於平度路保定路的楊愛娟，花月樣；平康里成立以後的平二鄉小紅，平三馬蘭芬等紅極一時，她們都是因爲常被當時的「聞人」們所賞識，侍應牌局，串走公館，驟然增高聲譽，被大家捧起來，而奠定了她們在當時的花國中的地位的。

當長腿狗肉將軍統治全魯的時候，他在昏天黑地中，也隨時向各地跑跑，當他命駕東來，駐蹕島上的時候，因爲此公非「肉」不飽，是人所共知的，所以有人在「犒差」之初，便已想到了這一層，因此將軍在縱酒腥賭之餘，並不以感覺到客中的寂寞，豔麗紛陳，足供大嚼，南朝金粉北地胭脂，羣相獻媚，將軍左擁右抱顧而樂之，就中將軍獨垂青於平一的兩妓蘇弟，於是乎便由蘇弟入選侍寢，領袖羣芳，權充嚮時的督辦夫人。等到將軍興盡歸去，蘇弟不但是撈到了一筆很可觀的賞賜，

汝光劍影

長篇武俠小說　佬民

第十六回　點蒼山畔埋俠骨　昭慶寺裏會羣雄

（保留版權　嚴禁轉載）（二六八）

不放心，你固然不敢勉強，我二人也不好懲惡呢，他三人這一席酒，直飲到月上花梢，時夜將半，吃過飯後，才各自就寢，從此長虹便不天天跑到村外溪內去練功，每日同着「馬」「虬」二人在家裏擊劍較射，談藝講武，有時高興，師徒父子，或者率領衆人，到山上去射飛逐走，也或者到水裏去游泳一番，借以爲快，這個暫且不表，本書久已沒提到高劍英的事了，她同長虹一對伉儷，向馬雲驥雙雙授業，在劍英方面，覺着對馬雲驥，雖是義叔螟蛉，又係師生，始終男女有別，不好終日追隨，朝夕相親，只是有請教受益的時候，才跑到外面來見見馬雲驥，有時遇到拳脚技擊的架步解數，實在非親見表演，不能明了，也必邀了長虹，一同陪馬雲驥，到後院廣場，去實地練習，所以她同馬雲驥見面的時候，是較長虹爲少，可是她的熱心前進，却也不弱於長虹，講究軟硬功夫，及玩弄一切兵叉器械，凡是長虹所精的，也是她所能精，二人眞稱起夫唱婦隨，齊眉舉案，毫無軒輊，不過長虹所得意的，是從馬雲驥手中得個的那支「八寶玲瓏精鋼五毒箭」，是他朝夕與俱，每日必練的玩藝，劍英所得意的，是那套「處女刺白猿」的劍法，（這套劍法的來歷練法，及劍英對於這套劍的造詣如何，前文已經表過）；她這柄劍是祖傳家藏，名曰「霓虹」，這套劍法，是世上絕調，她之於老俠客馬雲驥，她平常也是劍不離身，每天必要舞上幾次，他二人一個用劍，一個用箭，都是希世異品，又加上這一位絕世超俗超倫的名師義父，儘量指授，自然他倆的造詣成就，是至高且深，莫可限量，後來老虬他鄉來投，他的水上功夫，比馬雲驥更勝一籌，長虹得此機會，更就心於是，以期造成水陸的全材，從上兩回中，看他練習水功的勁兒，和那一番極心，也就可想而知了，當長虹初練水功之際，本想拉了劍英一同專攻，以爲這樣才稱得不偏不倚，夫唱婦隨，無奈劍英的心理，有點固執，她以爲古來雖有不少的巾幗髮眉，女英雄，女豪傑，却都講究是陸上的本領，怎樣驚人，怎樣出衆，很少談她們有如何如何的水內本領的，本來水陸兩處，有點不同，若是練習水功，必至拋却長衣，難免有裸裎之時，要是以一個女子，既是赤體的，跳向水裏去，

介紹名醫張梅浦先生

張君字梅浦皖江望族少讀書精醫理遊南北歷二十載所到之處求治者踵相接著手成春活人無算今春來青同人等深欽先生醫理再三挽留始允在青懸壺維先生素以慈善爲懷每日下午一點至二點門診不收診金抱病者盡往診爲茲代訂診例如左

上午停診
下午門診一點半二點半收診金收掛號費一角
下午門診二點至五點診金五角
下午出診五點至八點診金二元附診一元車資在外
市外出診診金四元
如有急症隨邀隨到診金四元

介紹人　蔣靖宇　張子厚　王蘭蓀　馬步蓀　胡尚周　沈台丞　萬甫詞　許書田　沈陸叅　孔毅文　譚仲德　張菊生　李玉生　王勵如　周小松　宋益田　莊鼎軒　侯資南　武內　韓玉峯

張梅浦醫室現寓青市黃縣路三十六號即居易里樓上十三號

發財

電話購買　外埠函購加郵一角三分

第廿五期天津市府八月十五開獎　第三期開獎　第十六期

航空獎券　全張十元　每條一元　八月七日在上海開

慈善獎券　每張一元　八月十一日在天津開　頭獎二萬

黃河獎券　每張一元　雙頭獎各得兩萬　小獎最多

財臨旺地　本社曾出售天津慈善第二期第一獎又四期五個黃河獎兩個十一獎。

青島至誠藥社經售（電話購買隨呼隨送）
青島東平路三十六號（電話五一七五號）
青島中山路國貨商場內（電話六六四零）
青島東鎮歷城路二十三號（電話六一八二）

請遊嶗山

嶗山大飯店

以誠懇的態度服務遊山旅客

分南北中三號　凡六十餘房間　佔地百數十畝　游泳池網球場　遊戲場宴舞廳　規模大設備新

新屋落成春遊期間特別價廉

每客每日房飯自四元起

經濟西餐每客一元

團體遊山電話通知敬備茶水義務招待

電話六四四四分機三十號

英文　實事求是

鄙人教授法之得宜及實責之認眞爲各界人士所洞悉茲爲減輕讀者負担並普及計特添設普通班辭章即將印就茲特大概摘錄如后：

（一）普通組：分拼音，基礎，文法，實學，高等各班，一學費每學期十二元每晚七時至九時授課，九月一日開學，須先報名，隨繳定額費一元，入學時充作學費，未報名及檢定者不收。

（二）文學研究組：專讀英美原著，歧字辨異及修辭文法，學費每月五元，每晨六時半至八時半，在錦州路臨淄路十號授課，隨時可繳費入學。

（三）文法速成組：以三個月爲完成文法基礎期，每期學費十五元，報名定額，滿十人開班，實習中途不插收新生。

地址：湖北路三十四號遠東清潔所

香港大學文學士　前維多書院院長　毛秉信謹啓

德國對於建築上之新貢獻：

避水油膠　避水清膠

以上兩種化學品可摻用於水泥洋灰內或塗刷於已築成之牆壁上可避免室內外之一切潮濕及裂縫等弊患確能解除建築上最大難題本市氣候潮潤對於此品尤覺需要蓋室內潮潤則空氣陰沉影響於人之健康甚鉅至於物質方面之損害尤餘事也此膠使用簡易價目低廉如蒙垂詢價目及用法說明極所歡迎

總經理　青島　禮和洋行　吳淞路五十二號

志成英文學社

青島

事半功倍

科續招[illegible]起見特設英文　級高級二班　學費極輕初級每期（半年）十[illegible]

避暑士女！

何不攜帶『海京』純羊毛毯一條？

羊毛毯之優點，唯日熱夜涼天氣，始能覺之！海濱氣候，變化無常，唯有攜帶『純羊毛毯』始能得到適當之調劑。尚有純毛游泳衣及潔薄中西裝衣料，均屬夏季服裝應備之品，而尤合於避暑海濱之需要！

△服裝部

嗶嘰，法蘭絨，胖嗶嘰，直貢呢，府綢，派立司，標準襯衫，制服白領，袖扣，領帶，新式背帶，

△小呂宋洗帽部

用科學的方法去舊更新　以精妙的技術改樣變式

海京毛織廠青島總經理

元成商行

中山路六三號　電話五四二零

吉房招租廣告

茲有江蘇路四十三號院內北樓一座樓上樓下十六間客廳住室食堂下房厨房廁所一概俱全光線良好空氣流通全座廉價出租分租亦可如有願租者請駕臨江蘇路四十三號李律師事務所接洽可也

本主人啓

麗麗飯店歇業緊要啓事

本店經全體股東會議現以無意進行於本月二十日停止營業清理帳目所有欠外來往帳目即希各商號於登報日起至八月一日以前速持帳逕至沂水路十號登記以便清理倘是過期對外無論何帳該不負責特此登報聲明

青島冠縣路六十三號　全體股東仝啓

青島萬國體育會

賽馬廣告

會址：山東路曲阜路十八號三樓　電話：三千八百零二號

緊要啓事

本會定於八月一日（禮拜六）舉行慈善賽馬，計賽十四次，搖彩統票每號售銀十一元，又於八月二日（禮拜日）舉行常賽，計賽十四次，搖彩統票每號售銀十一元。

一，本會賽馬日期，除每逢禮拜日照常舉賽外，最近復於每星期六，增加慈善賽馬一天。

二，最末一次之小香檳票，自第三百零一號起，寄託中山路景昌，亨德利，青元，元成，及日本商店等代銷處，預先出售，每張一元，購賽彩銀特多，欲購請早。

每日行情

商情略報

生意人

現生油箆油以存方居奇，賣方觀望，以致多日未能成交，茲以雙方不耐久持，仍以二十元之價成交，市情尚稱平和也。現生米昨以原價過磅三千餘包，神情極佳，而廣幫尤爲貪辦，以粵局安定，并有減稅之說，故預爲好儲耳。新興義期油以一人情作低，一味下趣，不特不爲現貨所提掖，直然漠不相關，實因恆聚和力拋賣所致耳。標紗綿紗現銷仍暢，現貨亦愈缺，故行市續升，突聞美棉暴跌，市氣立轉鬆懈，遂而一度虛跌，但後市賣戶沉寂，故行市又反復如昨耳。

本市暨海外土產雜貨金融一覽

二十五年七月三十日　星期四

土產現貨

平度生油	二〇，
本街淨油	一，九五
大路生油	
現豆油	二，〇四
石島生米	一，〇三
乳山生米	
王家灘生米	一，〇
高密生果	未成
金口生米	未成
西南口生米	九，八
平度生菓	未成
本街生幷	三，八
本街豆幷	四，二
青口黃豆	五，〇
小米	五，四
小麥	六，五
麥中麪粉	
雙鹿粉	三，三一
火磨粉	
雙蚨粉	三，二八
鯉魚粉	三，三
砲車粉	三，二

生油期市

	月二十期	八月二十期	九月二十期
開盤		一九，六〇〇	一九，七五〇
高價		一九，五七五	一九，七〇〇
低價		一九，二七五	一九，四五〇
收盤		一九，二五〇	一九，四二五
共成		七九車	九一車

雜貨行情

義字白糖	一七，五
坎字白糖	一七，五
巽字白糖	一七
粗沙糖	
本廠冰糖	
廣冰糖	二〇，三
小包白冰糖	一三，五
國貨箱冰糖	
東洋赤砂糖	一三，
麥包潮赤糖	一〇，二
麵包同	一〇，五
冲荷蘭同	一，
奸冰花青糖	一四，五

上青湖江米	九，二〇
好蕪湖江米	九，
無錫江米	八，七
運羅粒米	七，一
好圓申大米	七，一
曆光大寮東米同	七，三
運羅大米	六，三
小同	七，八
廣東桐油	六，五
茂昌大米	七，一
德和同	五，五
餘昌同	五，五
茂昌鐵桶同	四五，五
沈元來同	四五，五
湧成元K元大板紙	四五，五
老三鼎同	一〇，三
怡金黃同	一三，〇
太平綠同	一三，
富七初黃綠同	七，五
大昌白洋毛邊	七，四
老三太黃洋毛邊	八，四
四開川連料	八，四
福建鶴牌大連銷使	四，六
振漢一號二號	三，二
忠興同	三，三
忠義同	五，二
忠興京高同	四，八
乾盛京高	九，一
恆昇和同	九，八
朱勤昌同	九，九
本牌元書同	八，
恆昇和同	八，八
朱勤昌川連	八，六
同位名同	八，七
同	八，五
同發榮壽連	八，七
盛興蘇杭連	七，八
捲洋花紙	七，七
恆吉立元表	一三，五
朱益大同	二，一
悅來成同	二，一
同昌號同	二，八
遠大昌同	二，七
達大和同	二，七
同盛立同	二〇，五
恆裕立同	二〇，六
汗和隆同	二〇，六
汗永隆同	二〇，八
恆和立同	二，〇二
裕厚康同	一九，八
同順和同	一九，七
怡盛隆同	一九，八
郎德記大川表	一九，八
天生元同	一六，八
大厚德同	一六，一
敬天富同	一六，三
大厚永同	一三，五
天厚福同	一三，五
大厚昌同	一四，二
義聚公同	一四，五
義興公同	一四，五
敬天順同	一四，五
敬天祥同	一四，五
聚和永同	一三，五
祥盛永同	一三，五
順天昌小川表	八
順天德同	七，八
小號京放時則	七，八
彥昌冲長	七，七
阜降同	七，七
楚玉同	七，五
晉恆義同	七，五
利用祥同	七，五
隆記同	七，五
福昌義大毛邊	一五，
福盛義同	一五，

德豐厚同	五，八
寬裕長同	四，
寬裕興同	三，
寬裕成同	一，五
寬裕盛同	一，四
寬源順同	一，六
福泰昌同	一，二
協泰昌同	一，二
大吉生毛邊同	一，九
立昌生毛邊同	五，九
重毛邊同	九，四
正盛生對粉	一，四
小包漂粉	六，五
日出漂粉	二，八
貫華凍大粉	
裕昌和小大葵扇	
裕昌和小同	
湘蓮子	三，五
寅記松花	三，五分四
區放小包川木耳	八，三
魁手同	八，八
新料大碼尖	六，四
紆張八寸尖	三，
紅日八二尖	四，五
汪笑山小九分尖	三，一
起廣記叉	三，
袁德泰叉	
仁和同	三，
名牌大黃九一尖	五，三
刀百張京放	二，三
十三百張叉	一，
十刀二百張叉	〇，
九刀三百張叉	十一，八
九刀京邊紙	
溫州小方高	
義和發正㳘紙	
廿刀義老時則	
廿刀有字裕久	
永盛福同	
興記叉	
裕記同	
龍億記同	
同益祥加把表辛	六，二
三義同	六，二
江裕甲字表辛	六，二
美禾叉	六，
久大茂平把表辛	五，
聚奎甲叉	五，
林聚美甲紙	六，
恆昇和同	五，六
乾盛牌毛太	九，
中興同	九，五
茂裕串同	九，
恆昇和同	八，五
恆元同	八，七
昌泰瓦金銀	六，五
昌泰大錫箔金	四，二
安和水錫金銀	一，八

海外銀價

	七月二十九日	前市
孟買銀塊	四八羅比一三安那	四八羅比一三安那
紐約銀價	四角四分七五	無市
倫敦現銀	十九便士六八七五	十九便士一六二五

金價

每昂新	六磅一八先令八便士半	六磅一八先令八便士

海外土產行情

（註：碼頭交貨）

品名	數量	月期	七月二十九日	前市
東北大豆	每噸	七月	一八八先令九便士	一八八先令九便士
東北大豆	每噸	八月期	一八八先令九便士	一八八先令九便士
生米	每担	七月期	十四先令一便士半	十四先令
生米	每担	八月期	十四先令一便士半	十四先令
淨生菓	每担	七月期	一六先令九便士	一六先令九便士
紐約棉花	每十磅	七月期	期 十三元四角二分 現 十三元四角二分	期 十三元四角七分 現 十三元五角
芝加哥小麥	每蒲式	七月期	期 一元〇三分二五 現 一元〇二分二五	期 一元〇四分五 現 一元〇二分

曹允源四尺宣紙	五，八
曹同和同	五，三
汪本生同	三，二
允源花心連	三，四
實洋	五，三
同	四，
杪別人同	五，六
志春魚膠	七，四
東源同	七，六
惠源同	七，八
惠源無根同	
小壇榨菜	一，三
大壇榨菜	
海蜇頭	五，五
桂花醬	一，三三
豐記對絲	二，三
青梅	三，五
花梅	一，五
銀梅子	一，五
箱大桔餅	二，二
桶大桔餅	二，四
白薑片	二，四
紅薑麵	二，六
好獅毛干菜	五，五
中其干菜	一，四五
漢口雙料雨蓋	三，六
溫州雨蓋	
廣竹	
廣大料	二，四八
淨古月	三，四
小件棕片	一，三
大件同	一，九五
長雙絲	二，五
大雙地球洋金粉	六，五
洋松香	
廣松香	九，
汽車牌	九，
大簾灰	五，三
大桶松灰	三，八
鐵桶箱同	一，九
杜貝子	
江全太川占	九

棉紗現貨

前市開盤	
松鹿	二五八，五〇
銀月	二六〇，
寶船	二六〇，
花蝶	二五六，
宮女	二六〇，
寶來	二五七，
五星	二五七，五〇
龍門	二六〇，
五子	二三五，七五
寶船	二三三，
寶來	二三一，五〇
豐鳥	二三一，五〇
五子	
銀月	二〇六，
金貨	
五星	
寶船	
寶來	二〇三，
豐鳥	
金貨	一九六，
銀月	
五子	一七五，
寶船	
寶來	一七五，五〇

後市收盤	
松鹿約	二五八，
銀月	二六〇，
寶船約	二五九，
花蝶	二五六，
宮女約	二六〇，
寶來	二二五，五
五星	二五五，
龍門	二五九，
十五子	
銀月	二二四，五〇
宮女	二六〇，
五星約	二二三，五〇
寶船	二二三，
寶來	二二二，
豐鳥	二二二，
五子	
銀月	二〇六，
金貨	二〇八，五〇
五星	二〇六，五〇
寶船	二〇五，二五
寶來	二〇三，五〇
豐鳥	二〇三，
金貨	一九六，
五子	一七五，
寶船約	一九〇，
寶來	一七六，

棉紗期市

三二標準紗

	前場七月期	後場七月期	前場八月期	後場八月期
開盤	二五一，五〇	二五一，五〇	二四八，五〇	二四七，五〇
最高	二五二，	二五二，七五	二四八，五〇	[illegible]
最低	二五〇，七五	二五一，五	二四七，	二四七，三〇
收盤	二五一，五〇	二五二，二五	二四七，五〇	二四七，七五

本市金融

五天申票	九九八七
電匯申票	一〇〇〇〇
銅元	
漢口票	
北平票	
澳金票	三二八〇
安南票	
廈門票	二八五〇〇
福建票	
美金票	三一八〇〇
美金鎊	
美銀洋	二八四〇〇
英紙鎊	二八四〇〇
英金鎊	七五八〇〇
先令銀	二七一〇〇
日金鎊	一二三〇〇
菲律濱票	三一八〇〇
菲律濱洋票	一九二〇〇
坎拿大	
新加坡	
六比票	
六比銀	二八三〇〇
俄金鎊	
金馬克	七〇〇〇
德金鎊	
荷蘭票	
法郎票	二一七〇
法金鎊	二二四〇
金單位	一〇二〇〇
中央	
掛牌	四二〇〇
正金	一〇二〇〇
掛牌	一〇四二五

阿波共同汽船出帆廣告

△大連、芝罘、威海行　共同丸　七月三十一日入　一日正午出

共同會社啓

大連客票處長安路二號共同賬房電話二六二四

大連汽船輪船出帆廣告

△大連行

大連丸　七月卅一日後一時入後六時出

奉天丸　八月二日後一時入後六時出

青島丸　七月三十日後一時入後六時出

△上海行

大連丸　八月四日前七時入正午出

奉天丸　七月三十日前七時入正午出

青島丸　八月二日前七時半入正午出

大連汽船會社啓　電話　二五六三（出口部）二一三三（船口部）二七二七（出口部）

中華平安公司啓

敝公司下列房產歡迎租購

（一）湛山大小避暑平樓　房多處附帶全部傢具（用否聽便）

（二）四川路緊靠海軍棧橋傍　建築工廠地出售幷新築樓房出租（分租合租均可）

（三）金口二路，萊蕪二路洋式樓房常年出租

敝公司代客買賣經租房產手續簡便租售頗易如有房產委託敝公司售買經租者極端歡迎

本公司兼辦水火保險

商址　豪陰路五號　電話五零六二號

美化營造廠　建築師王枚生廣告

啓者敝廠包作各項建築工程及設計繪圖監工兼代辦房產移轉登記如蒙惠顧無任歡迎

住址萊蕪一路二十號　電話四二二零五號

大華照相材料行

贈送精美團扇

廣西路東龍口路　電話：五五八九

遺失圖章聲明

啓者敝社因搬家將大圖章一顆內中西文皆爲捷聞通訊社等（蛋圓形）遺失如若發現作無效此啓

七月廿四日　捷聞通訊社啓

東方村飯莊廣告

本飯莊開設以來久爲社會士女所贊譽現在設備力求新穎並以重資新聘廚師担任烹調茲將本飯莊之優點開列於下地位幽雅空氣澄新水色山光風景宜人山珍海錯應有盡有凡由市內赴浴場馬場或遊炮台遊公園者皆爲必經之地就此憩息隨意便酌或開盛筵以享待客酒內適口景象悅目有疊賓仙境之稚無城市煩囂之氣現爲供應民需要起見以謀各界之便利倘蒙惠顧無任歡迎

地址常州路龍口路轉角電話五零四一

新新大舞臺

七月三十一日夜戲

桂雅琴　烏龍院

張銘武　惡虎村

計硯粉　文章會

程玉菁　玉堂春

譚富英　全部空城計

興業地產公司

避暑房屋廉價出租

韶關路湛山大路口　百樂門大廈公寓式住房十八所每所有寬大房間三間浴室廚房下房各一間電燈電鈴以及上等衛生設備一應俱全有公用電話另有汽車房五間分別出租

夏季租價　附帶上等傢具

一個月　每所二百三十元

二個月　每所三百五十元

常年租賃面議尚有餘屋欲租從速

如有相當房產欲抵押借款者請與本公司面洽

本公司地址　中山路大陸銀行三樓　電話：五五三三

一鳴驚人之

一九三六年新出品之花旗啤酒出世了

諸君欲身體健康解愁消悶嗎？請您速飲花旗啤酒吧！其氣味之淸香價錢之公道又非他種啤酒之所能及也望君一試定能滿意

青島總經理利泰號　德縣路四十七號　電話：四〇八六

盒蓋三只換贈劵，頭獎獨得一千元！

換劵處：國貨公司南貨部　萬康南貨號　德昶祥百貨號　膠濟鐵路合作社　源裕興百貨號　國廠聯營所　萬源永南貨號　源裕興昌記百貨號（到處有售）

（有506）

鈴木醫院廣告

啓者，敝人服務醫學界，垂二十年，初在滿鐵醫院担任產科主任有年，兼開東廳醫官，嗣在大連醫院創設鈴木醫院，後於民國七年來青，開設鈴木醫院於新泰路，專治一切小兒科，內科，花柳科，對於婦產科，尤具特長，凡一切難產之病，一經診治，包管立即產生，且能保全母子生命，對於婦人產科手續，敏捷，在青是手屈一指，對於產婦手術完善嘗手成春，院內看護特多，病室清潔，對於看護病人格外週到，對於中國人方面特別優待，院內有精通日語劉君從先担任翻譯，凡患病者即來院診治便知言之不謬也。

本院　新泰路電話二二零一　在本院診治

分院　臨淸路電話三零零九　在分院診治

產婦科　小兒科　內科　性病　物療科　急病隨時診治

醫學士院長鈴木健吉　新泰路十一號

廣瀨小兒科醫院

乳兒　小兒科「病室清潔」　X線科

門診　上午八點至十二點　下午五點至七點（由四月至九月）四點至六點（由十月至三月）

星期日下午停診　急症隨到隨診

出診　下午隨請隨到

急診院長廣瀨繳夫前日回國今已回青照常出診　副院長井上浩

院址青島鐵山路十號　電話二八二九・五八五九番

無線電界之好消息

本行今爲提倡無線電智識之普及起見特運到各種收音機及無線電之一切應用材料無不俱備並設有修理部以優秀之技術代客修理定價低廉倘蒙賜顧竭誠歡迎

光喜洋行　青島聊城路八五號　電話二四七三　二零零七三號

膠濟鐵路局招標建築博山揚灡河孝婦河鋼橋工事廣告

本路現擬在博山揚灡河孝婦河裝置三十公尺鋼橋二座及十五公尺鋼橋二座，如欲承辦此項工事者，自登報之日起，至本局工務處第二段繳納圖說費五元，領取圖樣，工程說明書，投標章程，標單格式，照章投標，無論得標與否，所繳圖說費概不發還，投標時間定於本年八月十五日十二時以前在工務處當衆開標，逾時不收，此課特此廣告

中華民國二十五年七月　日